

宜蘭縣水災危險潛勢地區保全計畫



宜蘭縣政府
中華民國 108 年 4 月

目錄

第一章、目的
第二章、水災危險潛勢地區劃定
第三章、水災危險潛勢地區應變暨疏散撤離措施
第四章、附則

圖目錄

圖 3-1、宜蘭縣災害通報流程圖
圖 3-2、防汛器材運用流程圖
圖 3-3、移動式抽水機運用流程圖
圖 3-4、疏散撤離流程圖
圖 3-5、疏散撤離資訊傳遞流程圖
圖 4-1、水災疏散避難圖相關資訊配置圖
圖 4-2、指示牌製作樣式範例

表目錄

表 2-1、水災危險潛勢地區保全計畫表
表 3-1、移動式抽水機預佈表

附錄

附錄 1、宜蘭縣淹水潛勢圖
附錄 2、宜蘭縣易淹水及近 3 年重大淹水地區表
附錄 3、高積(淹)水潛勢區防汛熱點位置表
附錄 4、宜蘭縣防汛器材資源表
附錄 5、各類申請與報表	
附錄 5-1、災害通報單

附錄 5-2、災情查報處置表
附錄 5-3、災情管制表
附錄 5-4、水利署移動式抽水機支援申請表
附錄 6、各類聯絡表	
附錄 6-1、宜蘭縣災情人員與防汛搶險隊員編組表
附錄 6-2、河川局移動式抽水機聯絡表
附錄 6-3、水災緊急通報資料表
附錄 6-4、宜蘭縣內抽水站位置及管理聯絡人表
附錄 7、全縣各鄉鎮市水災疏散避難圖
附錄 8、宜蘭縣轄內水災避難據點位置表
附錄 9、鄉（鎮、市）「水災危險潛勢地區保全計畫」參考範本格式
附錄 10、宜蘭縣水災災害疏散撤離權責分工表
附錄 11、宜蘭縣水災應變參考水位站位置及警戒水位表
附錄 12、各類作業要點	
附錄 12-1、經濟部移動式抽水機運用及維護管理作業要點
附錄 12-2、經濟部淹水災害通報作業要點
附錄 12-3、各級政府災時對疏散撤離之作業分工事項表

第一章、目的

依據中華民國 103 年 1 月 29 日總統華總一義字第 10300013721 號令制定公布「流域綜合治理特別條例」第 11 條第 1 項規定，各該地方目的事業主管為防範氣候變遷導致之災害，應訂定防災應變計畫。各直轄市、縣(市)政府依「災害防救法」第 20 條第 1 項規定，原已訂有地區災害防救業務計畫，包括減災、整備、應變及復建等防救災等各階段計畫重點工作。

為進行水患防治工作，除加速推動流域整體治理外，並加強推動流域綜合治理計畫之避洪減災非工程措施，落實全民自主防災行動，持續推動及輔導水患自主防災社區、健全水情及災情資訊網絡，以及擴增移動式抽水機能量，提升防救災能量，並掌握宜蘭縣轄管區域易受水害及水災危險潛勢地區，就其保全對象及警戒範圍擬訂各項應變暨疏散撤離措施，俾於颱風豪雨應變期間及時啟動相關應變及疏散撤離作業，以有效減少災損及保障保全對象生命財產安全。

第二章、水災危險潛勢地區之劃定

依據宜蘭縣一日暴雨 450 毫米淹水潛勢圖，繪製轄區淹水深度 50 公分(含)以上淹水潛勢圖(附錄 1)，同時參考近 3 年轄區重大淹水地區調查表(附錄 2)等資料，就轄區淹水嚴重地區、村落人口聚集處、重要保護標的或歷(近)年颱風豪雨有實際執行水災疏散撤離之區域等原則，據以劃定水災危險潛勢地區。

依據劃定之水災危險潛勢地區，並就該地區內之保全對象及其相對應之避難處所及疏散撤離緊急通報人(村里長)等資料，製作成「水災危險潛勢地區保全計畫表」(表 2-1)，俾快速應用於疏散撤離作業。

表 2-1、宜蘭縣水災危險潛勢地區保全計畫表

【備註：僅供防救災應用，並注意個人資料保護】

水災危險潛勢地區(鄉鎮市區-村里)	保全戶數	保全人數	避難處所	避難所地址	避難所聯絡人	聯絡電話	村里長 (撤離通報)	聯絡電話
宜蘭市凱旋里	150	520	凱旋國小	宜蘭市凱旋路		0910-	林○○	
員山鄉七賢村浮州橋一帶			七賢社區活動中心				高明芳	
員山鄉永和村永同重劃區			永和社區活動中心				陳志豐	
時潮村約為1.2.3.4.5.6.7.8.9.	564戶	1390人	玉田國小(收容人數)	礁溪鄉玉田村茅埔路	顏玉桂	039873290 0937158	顏玉桂	
三民村約為13.16.17.21.22.23 鄰範圍	150戶	450人	三民國小(收容100人)	宜蘭縣礁溪鄉三民村十六結	吳錫祺	039881128 0922885704	吳錫祺	
玉田村約為1.2.3.4.5.6.7.8.9.	992戶	1548人	玉田國小(收容人數)	礁溪鄉玉田村茅埔路	游新爐	039887650 0939751	游新爐	

三星鄉

水災危險潛勢地區	保全戶數	保全人數	避難處所	避難所地址	村里長	聯絡電話
大隱村		365	行健社區活動中心 大隱社區活動中心 三星社區 大隱國小	三星鄉光復路 81-1 號 三星鄉三星路一段 533 巷 48 號 三星鄉成功路 67-8 號 大隱中路 347 號	林建銘	
行健村		69	行健社區活動中心 大隱社區活動中心 大隱國小	三星鄉光復路 81-1 號 三星鄉三星路一段 533 巷 48 號 大隱中路 347 號	張文章	
尾塹村		126	大洲多功能館 大洲社區活動中心	三星鄉五分路 2 段 180 號 三星鄉上將路 2 段 500 號	羅文吉	
拱照村		113	三星鄉公所 三星國中(禮堂) 行健社區活動中心 大隱社區活動中心	三星鄉成功路 67 號 三星鄉月眉街 54 號 三星鄉光復路 81-1 號 三星路一段 533 巷 48 號	鄭阿財	
員山村		33	憲明國小 員山社區活動中心	三星鄉福山街 119 號 泰雅一路 203 巷清水 66 號	林進興	

水災 危險 潛勢 地區	保全 戶數	保全 人數	避難處所	避難所地址	村里長	聯絡 電話
			天送埤社區	三星鄉福山街 30-1 號		

大同鄉

宜蘭縣 大同鄉 英士村	14 6	435	英士社區 活動中心	大同鄉英士村 梵梵 90-2 號	戴思亮	呂紹維	
宜蘭縣 大同鄉 寒溪村	33 5	1122	寒溪社區 活動中心	大同鄉寒溪村 寒溪巷 5 號	呂知心	孫英花	

五結鄉

水災 危險 潛勢 地區 (鄉)	保全 戶數	保全 人數	避難處所	避難所地址	村里 長 (<u>撤離通 報</u>)	聯絡電 話
錦眾 村	49	149	八大庄一百甲城煌 廟	錦眾村五結路一段 120 號	邱政富	
孝威 村	42	127	孝威社區活動中心	五結鄉孝威村孝威路 322 號	曾秋萍	
利澤 村	70	210	利澤社區活動中心	五結鄉下福路 156 號	林何良	
大吉 村	93	279	五結國中五動館	大吉村大吉五路 58 號	林建祥	
協和 村	85	257	協和社區活動中心	協和村五結路 2 段 199 號	黃鎰山	
季新 村	91	273	季新社區活動中心	季新村季水路北巷 6-1 號	賴振益	

壯圍鄉

水災危險 潛勢地區	保全 戶	保全 人數	避難處所	避難所 地址	避難所 聯絡人	聯絡電話	村里長 (撤離通 報)	聯絡電話
美福村		171	美福社區 活動中心	壯圍鄉美 福村美福 路3段92 巷6號	潘文益		陳天來	
古結村		85	古結社區 活動中心	壯圍鄉古 結村古結 路237號	曾欽國		吳建利	
新南村		104	新南社區 活動中心	壯圍鄉新 南村美福 路1段72 號	潘玉蘭		葉慶文	
新社村		112	大福 補天宮	壯圍鄉大 福村壯濱 路6段279 號	陳福山		周汶靚	
古亭村		160	古亭社區 活動中心	壯圍鄉古 亭村古亭 路48-16號	劉坤科		鄭文展	
東港村		113	廊後社區 活動中心	壯圍鄉東 港村廊後 路仁愛新 村50-1號	黃銘海		周永和	
復興村		196	紅葉社區 活動中心	壯圍鄉復 興村紅葉 路69-2號	陳秀英		陳秀英	

宜蘭市

水災危險潛勢地區 (鄉鎮市區-村里)	保全戶數	保全人數	避難處所	避難所地址	村里長 (撤離通報)	聯絡電話
梅洲里 北津里	150	600	梅洲社區活動中心	宜蘭市津梅路 13 之 10 號	游西湖 吳聰德	
凌雲蘭竹 新村	30	180	南屏國小	宜蘭市泰山路 98 號	曾南國 黃勇任	
進士里	120	480	育才國小	宜蘭市進士路 8 號	陳正達	
慈安里	130	520	宜蘭國中	宜蘭市樹人路 37 號	曹日宏	

頭城鎮

水災危險潛勢地區 (鄉鎮市區-村里)	保全戶數	保全人數	避難處所	避難所地址	避難所聯絡人	聯絡電	村里長 (撤離通報)	聯絡電話
頭城鎮中崙里	13	40	中崙社區活動中心	中崙里中崙路 44-3 號	蕭建明		蕭建明	
頭城鎮下埔里	8	23	下埔社區活動中心	下埔里下埔路 43-3 號	林太源		林太源	
大坑里	54	163	協天宮香客大樓	大坑里協天路 599 號	陳錫華		陳錫華	

羅東鎮

水災危險潛勢地區 (鄉鎮市區-村里)	保 全 戶 數	保 全 人 數	避難處所	避難所地址	避難所聯絡人	聯絡電話	里長 (<u>撤離通報</u>)	聯絡電話
羅東鎮新群里		205	新群社區活動中心	羅東鎮新群里月眉路 300 號	林錦洋		林錦洋	
羅東鎮東安里		211	東安社區活動中心	羅東鎮東安里天祥路 171 號	林捷肇		林捷肇	
羅東鎮竹林里		150	竹林社區活動中心	羅東鎮復興路 2 段 122 號	黃德勝		黃德勝	
羅東鎮北成里		117	北成社區活動中心 北成國小	羅東鎮北成路 2 段 57 巷 6 號 宜蘭縣羅東鎮北成路一段 125 號	羅暉鎂		羅暉鎂	

蘇澳鎮

水災保全區域	水災全區		獨老	身障	避難所地址	通報人員	聯絡電話
	保全戶數	保全人數	保全人數				
蘇澳鎮蘇東里	253	586	5	60	蘇花路 5 段 101 巷 1 號	陳進明	
蘇澳鎮蘇西里	1,018	2,727	7	254	蘇西里志成路 62 號	楊光華	
蘇澳鎮蘇南里	209	491	0	48	蘇南里光復路 27 巷 4 號	林朝風	
蘇澳鎮蘇北里	452	1,154	0	115	蘇北里新生路 8 號	陳添琪	
蘇澳鎮聖湖里	893	2,671	2	277	聖湖里全祿街 10 號	劉福元	
蘇澳鎮聖愛里	1,131	3,234	2	258		陳文財	
蘇澳鎮長安里	242	611	0	72	長安里勝利路 1 號	黃士駿	
蘇澳鎮永光里	212	516	6	72	永光里蘇港路 85 號	盧育順	
蘇澳鎮永春里	307	652	3	88	永春里永春路 134 巷 11-1 號	張盛國	

水災保全區域	水災全區		獨老	身障	避難所地址	通報人員	聯絡電話
	保全戶數	保全人數	保全人數				
蘇澳鎮永樂里	192	516	1	68	永樂里永樂路 116 巷 6 號	高瓊玲	
蘇澳鎮南安里	386	1,041	4	103	南成里民生路 15 號	林金源	
蘇澳鎮南正里	391	1,040	1	113		林敏宏	
蘇澳鎮南寧里	421	1,174	0	121	南寧里南新路 9 號	楊彩緹	
蘇澳鎮南建里	460	1,377	5	163	南建里內埤路 117 巷 2 號	吳金龍	
蘇澳鎮南成里	426	1,249	1	149	南成里民生路 15 號	張誠杰	
蘇澳鎮南興里	599	1,628	2	177	南興里華山五巷 16 號	方智彥	
蘇澳鎮南強里	358	814	6	100	南強里南澳路 1 號	潘振忠	
蘇澳鎮朝陽里	294	644	4	100	朝陽里朝陽路 40 號	李順義	
蘇澳鎮東澳里	143	387	0	38	東澳里東澳路 103 號	嚴順明	
蘇澳鎮存仁里	367	1,019	2	114	存仁里存仁路 199-1 號	蕭阿添	
蘇澳鎮龍德里	1,334	3,888	2	587	龍德里福德路 177 巷 27 號	陳素琴	
蘇澳鎮永榮里	1,514	4,463	2	326	永榮里和平路 51 號	賴錦昌	
蘇澳鎮新城里	522	1,467	1	139	新城里慶安路 1 號	張義隆	
蘇澳鎮港邊里	533	1,522	5	154	港邊里港口路 14 號	張正田	
蘇澳鎮隘丁里	1,196	3,567	0	270	隘丁里城中路 40 號	張正榮	
蘇澳鎮頂寮里	363	1,157	2	101	頂寮里頂寮路 2 號	李寶蓮	

南澳鄉

水災危險潛勢地區（鄉鎮市區-村里）	保全戶數	保全人	避難處所	避難所地址	聯絡電話	村里長 (撤離)	聯絡電
南澳村滑道仁愛之家		58	南澳村村辦公處 南澳國小 南澳高中體育館	南澳鄉南澳村 中正路25號 南澳鄉南澳村 中正路15號 南澳鄉蘇花路 二段 301 號	0955038735	松亞倫	
碧候村(3、4 鄰附近)陽明巷兩側沿線區域		86	碧候國小	南澳鄉碧候村 信自覺巷 38 號	0921098134	林德富	
武塔村新溪路西南端、26巷及溫泉巷東北端附近-計 3 處		43	武塔社區活動中心及托兒所	南澳鄉武塔村 新溪路溫泉巷 7 號	0988220981	約伯	

冬山鄉

水災危險潛勢地區（鄉鎮市區-村里）	保全戶	保全人數	避難處所	避難所地址	避難所聯絡人	聯絡電話	村里長 (撤離通報)	聯絡電話
武淵村	814	1311	武淵社區活動中心	冬山鄉富農路 2 段 325 號	林新來		張梓柱	
珍珠村	855	1793	珍珠社區活動中心	富農路一段 383 巷 50 號	李水柳		林自強	
補城村	527	1340	補城社區活動中心	建進 2 路 29 號	賴文農		賴文農	
三奇村	336	1140	三奇社區活動中心	冬山鄉成興路 812 號	戴凱傑		戴旺傳	
八寶村	65	983	八寶社區活動中心	冬山鄉八寶路 29 號	林炳楠		康素貞	
丸山村	252	1600	丸山社區活動中心	冬山鄉港尾路 98 號	賴正雄		江清鴻	
太和村	316	1703	太和社區活動中心	冬山鄉太和路 248 號	楊煌仁		游興昌	
安平村	100	909	安平社區活動中心	冬山鄉安平路 23 號	謝德旺		陳金來	

第三章、水災危險潛勢地區應變暨疏散撤離措施

一、災情通報流程

依內政部「執行災情查報通報複式佈建措施」及經濟部「經濟部淹水災情通報作業要點」，擬訂災情通報流程圖(圖 3-1)，以進行災情蒐集、通報、查證與追蹤災情處置(附錄 4-1、4-2、4-3)。另於汛期前完成災情巡察、通報、查證人員及防汛搶險隊編組(附錄 5-1)。

- 註一：屬市區排水(含下水道)淹水災受害者，通報內政部；屬農田灌溉排水及野溪淹水災受害者，通報行政院農業委員會；屬河川、區域排水淹水災受害者，通報經濟部；前述災情應同時副知經濟部。
- 註二：縣市政府(災害應變中心)知悉災情，應立即指派或通知權責機關指派災情查證人員查證。查證人員或防汛隊隊員查證結果，應立即通報指派機關。經查災情有誤時，權責機關應予澄清。
- 註三：縣市政府(災害應變中心)應持續追蹤災情處置情形，通報行政院災害防救委員會或陳報中央災害應變中心。俟災情排除或不影響交通與重要生活機能後，解除列管。

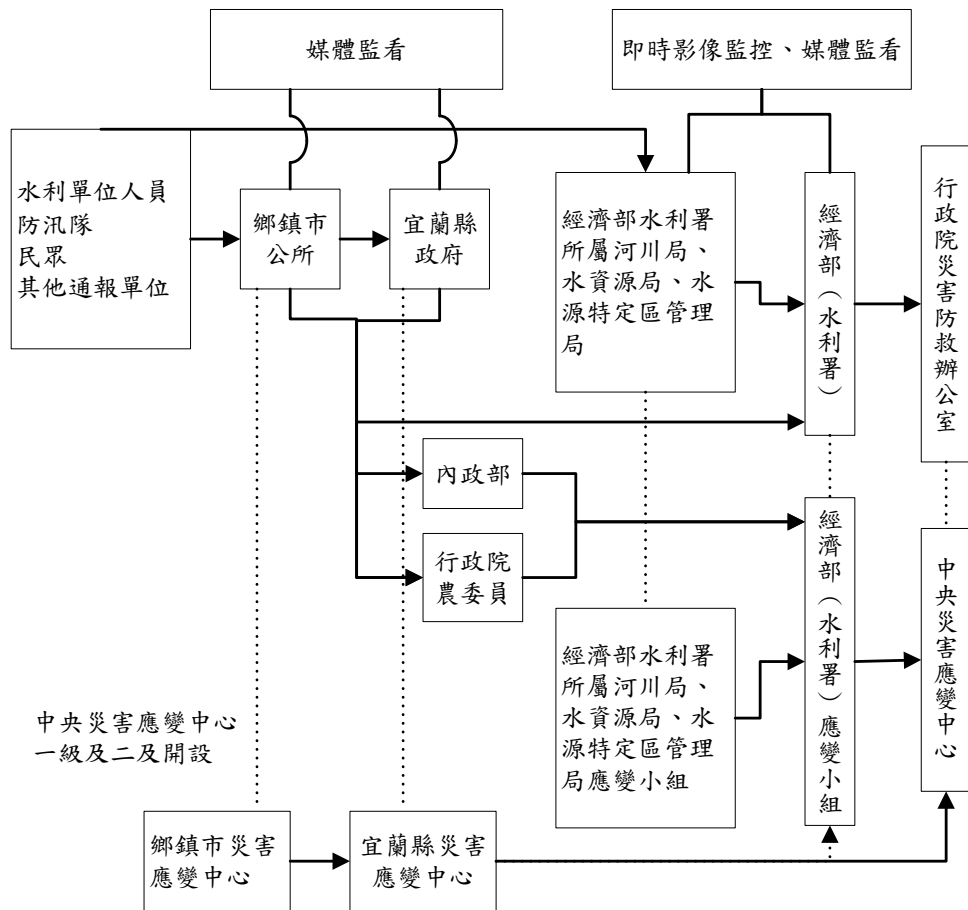

- 註一：屬市區排水（含下水道）淹水災害者，通報內政部；屬農田灌溉排水及野溪淹水災害者，通報行政院農業委員會；屬河川、區域排水淹水災害者，通報經濟部；前述災情應同時副知經濟部。
- 註二：縣市政府（災害應變中心）知悉災情，應立即指派或通知權責機關指派災情查證人員查證。查證人員或防汛隊隊員查證結果，應立即通報指派機關。經查災情有誤時，權責機關應予澄清。
- 註三：縣市政府（災害應變中心）應持續追蹤災情處置情形，通報行政院災害防救委員會或陳報中央災害應變中心。俟災情排除或不影響交通與重要生活機能後，解除列管。

圖 3-1、宜蘭縣災情通報流程圖

二、防汛器材運用流程

(一)、掌握防汛器材資訊

掌握轄區宜蘭縣各局處及鄉（鎮、市）、第一河川局及相關單位之防汛器材資源，製作宜蘭縣防汛器材資源表(附錄 3)，俾利有效調度或申請支援；並依防汛器材運用流程圖(圖 3-2)或視水情現況辦理防汛器材整備及防汛搶險事宜。

(二)、防汛器材運用流程：



圖 3-2、防汛器材運用流程圖

三、移動式抽水機運用流程

(一)、移動式抽水機預佈及調度

依「水災危險潛勢地區保全計畫表」所列水災危險潛勢地區，將宜蘭縣與鄉（鎮、市）實際控管運用之大、中、小型移動式抽水機進行預佈(表 3-1)及依實際水情作彈性調度，並擬定移動式抽水機運用流程圖(圖 3-3)，俾於災時有效執行抽排除淹(積)水。

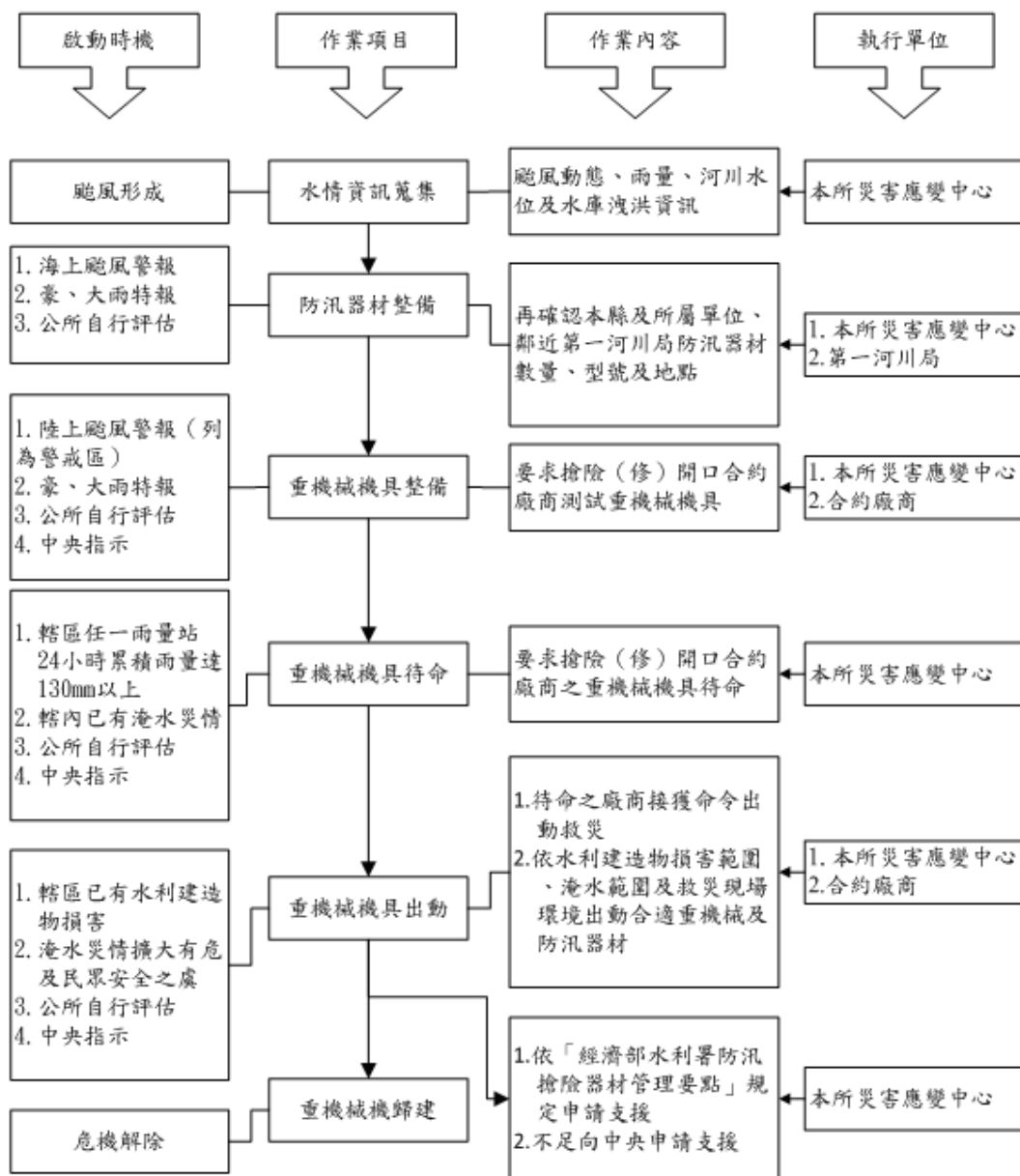
表 3-1 移動式抽水機預佈表
【備註：個資謹作防救災應用】

保全地區	抽水機編號	管理單位	保管人	抽水機預佈地點
全縣	一河 -01~03	第一河川局		全縣(機動預佈)
冬山鄉	一河 -04~05	冬山鄉公所		南富四中排閘門
冬山鄉	冬山鄉 -01~04	冬山鄉公所		
五結鄉	一河 -07、-09	五結鄉公所		
五結鄉	五結鄉 -01~04	五結鄉公所		五結鄉錦草社區
五結鄉	宜蘭縣 -01~03、 -01~16、 -20~24	宜蘭縣政府		五結鄉錦草社區
蘇澳鎮	蘇澳鎮 -01	蘇澳鎮公所		
蘇澳鎮	蘇澳鎮 -01	蘇澳鎮公所		冷泉公園
蘇澳鎮	宜蘭縣 -18~19	蘇澳鎮公所		
宜蘭市	一河 -06、-08	宜蘭市公所		進士里
宜蘭市	宜蘭市 -01~-03	宜蘭市公所		
頭城鎮	121~122	頭城鎮公所		大坑橋
礁溪鄉	宜蘭縣 -04、-17	宜蘭縣政府		砂仔港排水

掌握臨近第一河川局實際控管運用之大型移動式抽水機資訊，以製作河川局移動式抽水機聯絡表(附錄 5-2)，有支援需求時並依移動式抽水機運用流程圖申請支援(附錄 4-4)。

(二)、移動式抽水機運用作業流程



圖 3-3、移動式抽水機運用流程圖

(三)、移動式抽水機能量檢討

宜蘭縣評估目前自有及水利署調用至縣市之大型移動式抽水機，經檢

討是足以因應近年縣市淹水災區救災抽排水之所需，並具防災應變機動及擬定完整維護保養計畫。

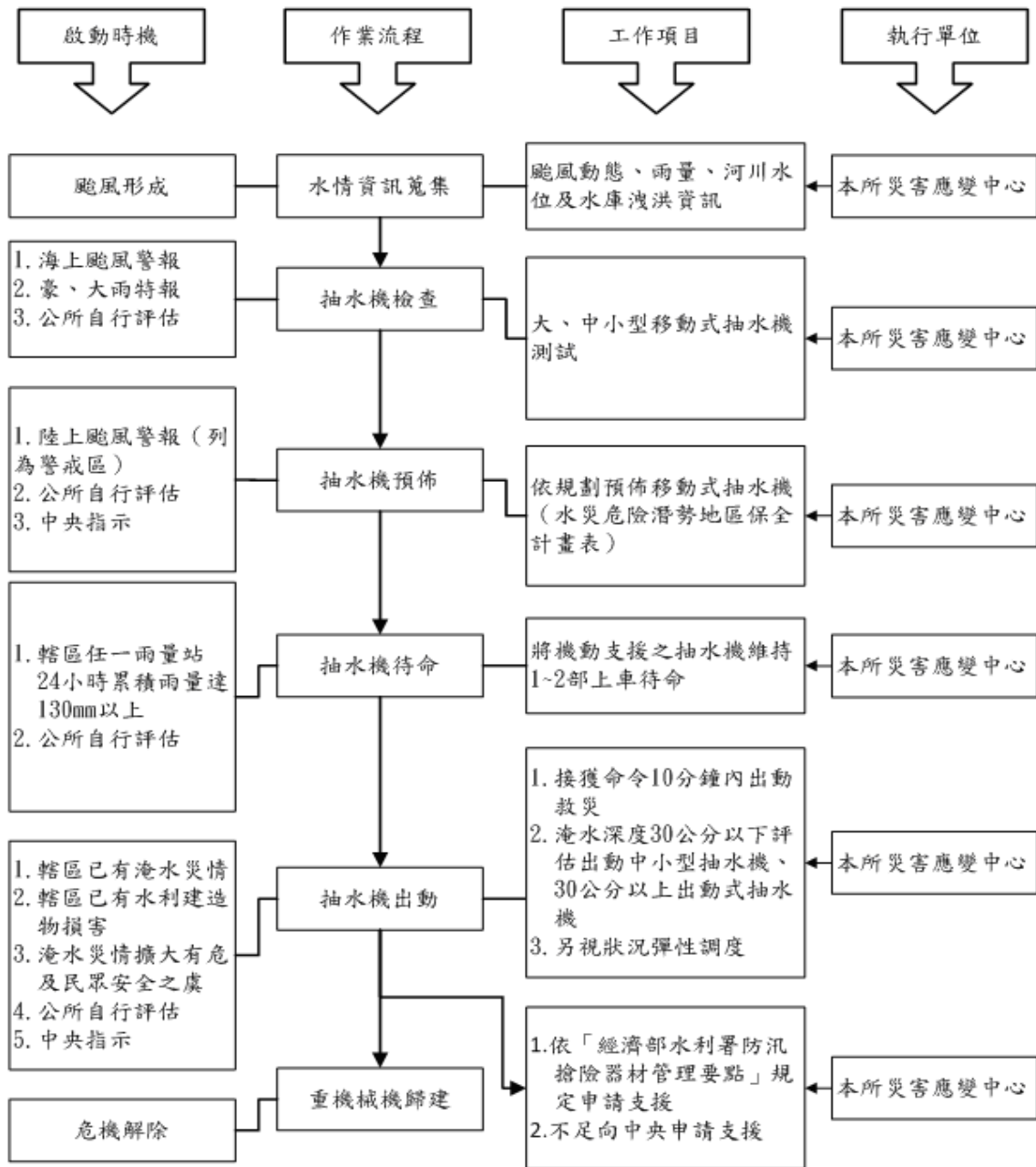
四、疏散撤離作業流程

(一)、疏散撤離作業流程

依水災危險潛勢地區保全計畫表之水災危險潛勢地區、保全戶(人)數及疏散避難場所條件，繪製全縣各鄉(鎮、市)水災危險潛勢地區疏散避難圖(附錄 6)，並依經濟部函頒之「水災危險潛勢地區疏散撤離標準作業程序」擬訂疏散撤離作業流程(圖 3-4)及資訊傳遞流程(圖 3-5)，俾於水災時有效執行疏散撤離危險地區民眾，減少傷亡。

(二)、保全對象及疏散撤離定義

保全對象係單指水災危險潛勢地區內居民，特別是需支援護送之弱勢族群(如長期病患、獨居老人、行動不便、身心障礙等)或居住地下室者均應確實掌握，必要時應優先協助疏散撤離。

疏散撤離係指居民自住處平面疏散撤離至指定安全避難所、親友家，或垂直疏散至自家或同樓層 2 樓以上之安全處所。



圖 3-4 水災疏散撤離作業流程



圖 3-5、水災疏散撤離資訊傳遞流程圖

(三)、疏散撤離權責分工

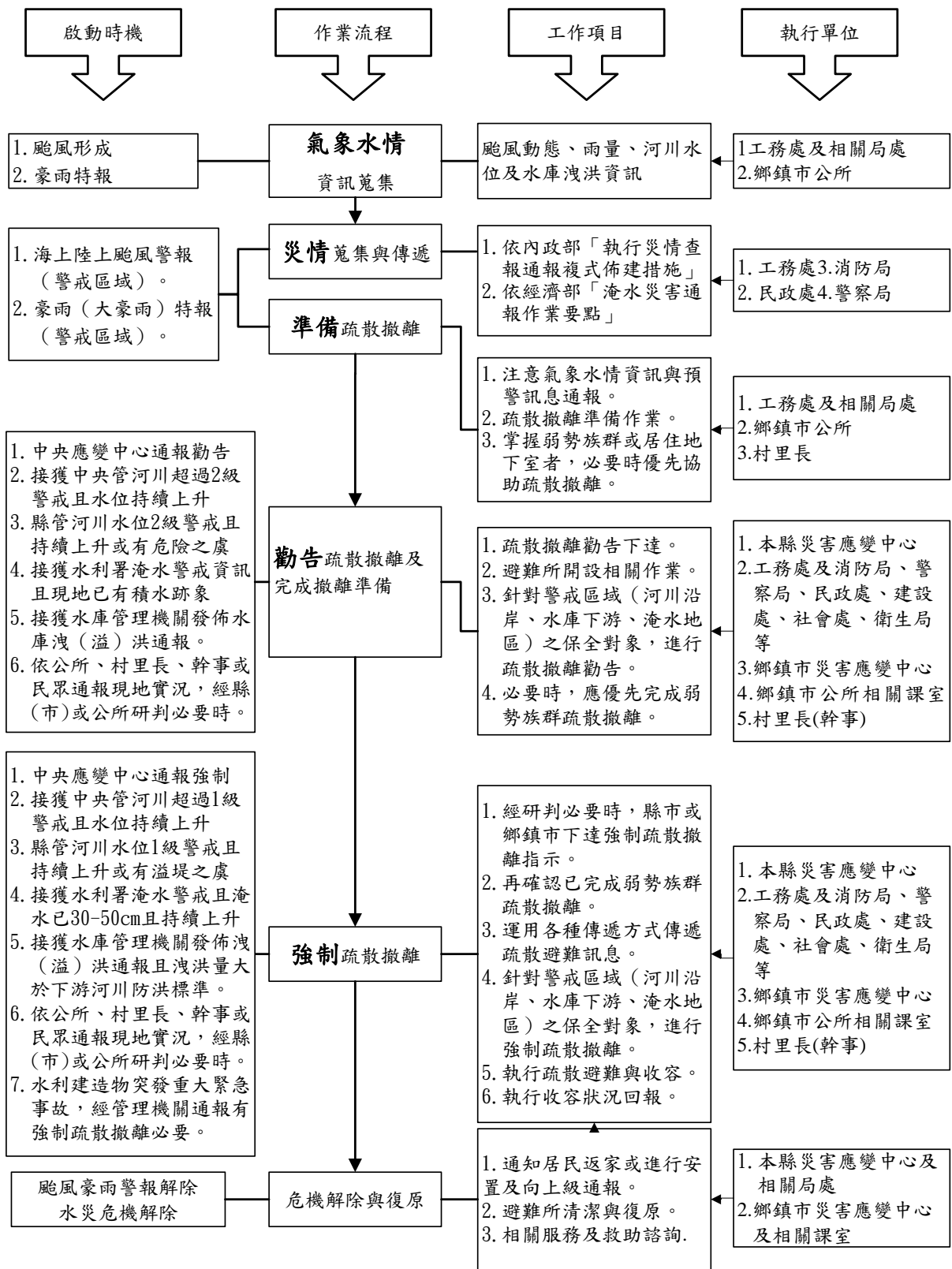
本府災害應變中心下達疏散撤離指示後，由等相關局處依權責分工(附錄 9)協助鄉（鎮、市）災害應變中心辦理疏散撤離相關工作，儘速完成水災危險地區內民眾之撤離與後續工作。

五、落實全民自主防災行動，持續推動水患自主防災社區

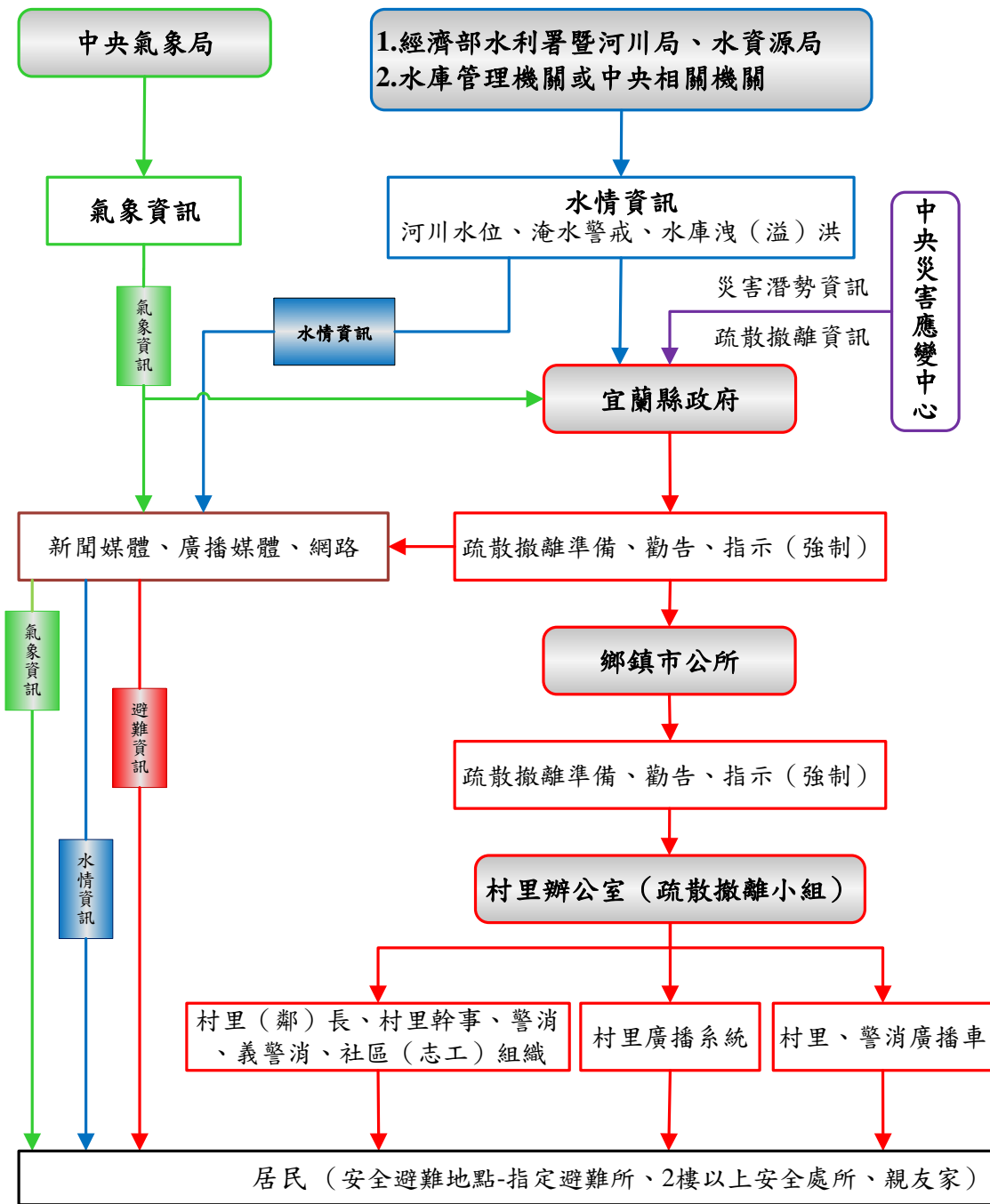
本府為落實全民自主防災行動，持續編列經費辦理既有水患自主防災社區防災教育訓練及演練，協助社區持續維運並於汛期間發揮自主防災功能，進而達到「先自助後公助」之目標。

本府為結合及增進民力運用，後續擬新成立水患自主防災社區，輔導社區推動自主防災相關工作。

六、健全水情及災情資訊網絡

本府建置水情災情監測與監控設施，強化水災應變功能及健全洪水與淹水預警系統(水位雨量站、水位站及 CCTV 站)功能，掌握水情災情最新資訊，並提供縣(市)內防救災單位、社區及民眾作為防救災之用。

第四章、附則

一、教育宣導

本府及鄉（鎮、市）適時印製相關宣導資料及圖說，利用各種機會藉由防災教育宣導，教導民眾認識災害、建立正確風險及防災觀念，以提升全民防災意識及緊急應變能力。

二、疏散避難圖看板及疏散路線指示牌製作

本府及鄉（鎮、市）推動將水災疏散避難圖製作成大型看板(如圖 4-1，範例為附錄十)設置於村里內明顯處，另於村落人口聚集處或重要保護標的等沿疏散撤離路線設置指示牌(如圖 4-2)，以達平時宣導、災時引導功能。

三、演練與計畫更新備查

本府及鄉（鎮、市）針對本計畫平時加以演練(每年汛期前至少 1 次)，並於災時落實執行。

本府每年定期或不定期(重大水災後)更新水災危險潛勢地區保全計畫內容，以維持資料之正確性及有效性，並於每年汛期前提報經濟部備查。

四、督導鄉（鎮、市）擬訂計畫或更新及提報備查

本府每年督導鄉（鎮、市）擬訂或更新該轄「水災危險潛勢地區保全計畫」，計畫內容以簡明及實用為原則，並應隨時維持計畫資料之正確性及有效性，同時於每年汛期前提報本府備查，俾使鄉（鎮、市）落實水災疏散撤離之命令下達及通報應撤離之村里民眾等相關作業。鄉(鎮、市、區)「水災危險潛勢地區保全計畫」參考範本格式，如附錄 8。

編號 TCC-001(1/n) ●●鄉●●村里水災疏散避難地圖(範例)



圖 4-1、水災疏散避難圖相關資訊配置圖



圖 4-2、指示牌製作樣式範例

附錄

附錄 1、宜蘭縣淹水潛勢圖

(可自 <http://140.116.77.34/DPRC/index.html> 下載或自行委由協力機構製作之圖資)

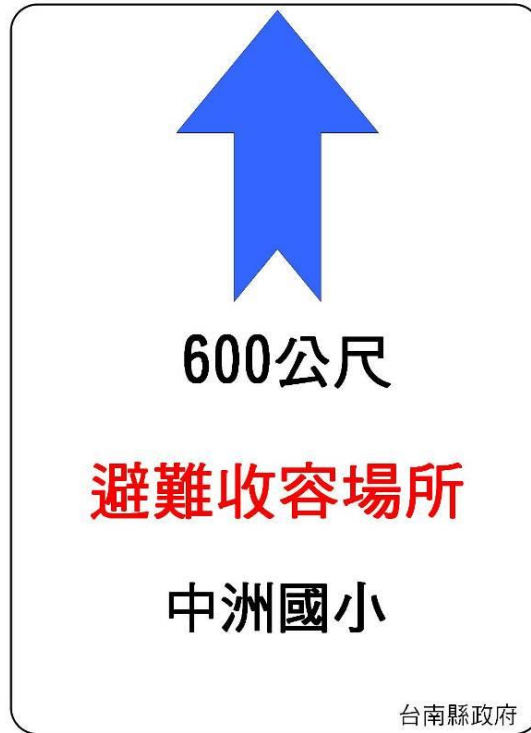
附錄 2、宜蘭縣易淹水及近 3 年重大淹水地區表

請增列近 3 年年颱風豪雨淹水，範例如下：

縣市地區	鄉鎮	位置	淹水原因	備註
宜蘭縣	頭城鎮	大坑里、中崙里、下埔里	地勢低窪、瞬間雨量過大、漲潮倒灌	
宜蘭縣	頭城鎮	竹安里、中埔里	地勢低窪	
宜蘭縣	礁溪鄉	三民村、吳沙村、時潮村、二龍村、玉田村、玉光村	地勢低窪、瞬間雨量過大	
宜蘭縣	員山鄉	七賢村浮州橋一帶	地處蘭陽溪開口堤處，致農地重劃區地勢低窪範圍淹水。	第一河川局已納入蘭陽溪堤防改善
宜蘭縣	員山鄉	永和村永同重劃區	永同農地重劃區因緊鄰之宜蘭河水位上升水門封閉，造成低窪範圍淹水無法排出。	
宜蘭縣	大同鄉	本鄉 105 年、106 年、107 年均無淹水紀錄。		
宜蘭縣	宜蘭市	慈安里靠宜蘭河堤防	暴雨來襲，一時無發宣洩	已研議增加雨水下水道至宜東抽水站
宜蘭縣	宜蘭市	女中路(22 道路)	鐵路涵洞低窪暴雨來襲，一時無發宣洩	女中路涵洞淹水改善工程施工中
宜蘭縣	宜蘭市	黎明路三段果菜市場一帶	該地區亦為宜蘭市低窪地區，暴雨來襲，一時無法宣洩。	颱風來臨前調派機動式抽水機至現場待命協助排水。
宜蘭縣	五結鄉	錦眾村、孝威村、大吉村、協和村	地勢低窪、通水斷面不足	已納入易淹水地區水患治理計畫辦理改善
宜蘭縣	五結鄉	五十二甲	地勢低窪	屬地勢低窪之溼地，經宜蘭縣政府評估後現況保留作為滯洪區
宜蘭縣	羅東鎮	新群里富農路三段 150 巷	地勢低窪、瞬間雨量過大、漲潮倒灌	已納入易淹水地區水患治理計畫辦理改善
宜蘭縣	三星鄉	近年無淹水紀錄		
宜蘭縣	冬山鄉	武淵村、珍珠村、補城村、三奇村	地勢低窪、通水斷面不足	已納入易淹水地區水患治理計畫辦理改善
宜蘭縣	冬山鄉	太和村、八寶村、丸山村、安平村	瞬間雨量過大、通水斷面不足	已納入易淹水地區水患治理計畫辦理改善

縣市地區	鄉鎮	位置	淹水原因	備註
宜蘭縣	蘇澳鎮	南強里、朝陽里、東澳里	地勢低窪、豪雨加海水漲潮（近朝陽漁港及粉鳥林漁港處）	
宜蘭縣	蘇澳鎮	存仁里	地勢低窪、豪雨加海水漲潮（近新城溪出海口及港口大排處）	已辦理「堤邊排水雨水下水道新建工程」改善
宜蘭縣	壯圍鄉	新社村、古亭村	該地區為低挖地區。	
宜蘭縣	壯圍鄉	新南村、美福村、古結村	該地區為壯圍鄉低窪地區。	
宜蘭縣	壯圍鄉	東港村 復興村	該地區為壯圍鄉低窪地區。	
宜蘭縣	宜蘭市	進士路、嵐峰路一帶	改善方案建請宜蘭縣政府改善美福大排，	嵐峰路雨水下水道分洪道施工中
宜蘭縣	蘇澳鎮	蘇東里、蘇西里、蘇南里、蘇北里	地勢低窪、蘇澳溪出海口處（位中原路、蘇南路、冷泉公園等處）	
宜蘭縣	蘇澳鎮	聖湖里	地勢低窪、通水斷面不足（台九線中山路二段、新馬路橋至四區工程處間）	
宜蘭縣	蘇澳鎮	長安里、永光里、永春里、永樂里	縣管河川排水斷面不足（位白米溪及蘇澳溪旁）	
宜蘭縣	蘇澳鎮	南安里、南正里	地勢低窪、豪雨加海水漲潮（江夏路、漁港路及海邊路間）	
宜蘭縣	蘇澳鎮	南寧里、南建里、南成里、南興里	地勢低窪、豪雨加海水漲潮（南寧路及內埤路間）	

附錄 3、高積（淹）水潛勢區防汛熱點位置表：

請增列歷年統計轄區內高積（淹）水潛勢區防汛熱點，範例如下：

編號	致災地點		座標(TWD97)		致災原因	預定對策
	鄉（鎮、市、區）	村（里）/道路（路段）	X 座標	Y 座標		
1	頭城鎮	頭城鎮	0	0	漲潮後內水無法排放	提報計畫增設抽水機排水 aaaa
2	頭城鎮	頭城鎮	0	0	漲潮後內水無法排放	烏一號道路雨水下水道工程施工改善中 aaaa
3	礁溪鄉	礁溪鄉	2743612	327388	施工中案件（黃德紀排水改善工程造成河道水	1. 提高地下道兩側擋水牆，延緩兩旁水位溢堤情形發生。2. 增加

					位面上升)	地下道抽水機。 aaaa
4	礁溪鄉	礁溪鄉	2745431	331281	地勢低窪 (易淹水地 區)	aaaa
5	五結鄉	五結鄉	121.8207	24.70705	未施設抽水 站	請縣政府儘速興 建抽水站 aaaa
6	五結鄉	五結鄉	121.8159	24.66666	地勢低窪及 未施設抽水 站	請縣政府儘速興 建抽水站 aaaa
7	五結鄉	五結鄉	121.8015	24.70236	區域排水未 改善且無抽 水站	請縣政府儘速興 建抽水站 aaaa
8	冬山鄉	冬山鄉	0	0	地勢低窪、 通水斷面不 足	已納入易淹水地 區水患治理計畫 辦理改善 aaaa
9	冬山鄉	冬山鄉	0	0	瞬間雨量過 大、通水斷 面不足	已納入易淹水地 區水患治理計畫 辦理改善 aaaa
10	南澳鄉	南澳鄉	121.8	24.46666	地勢低窪	由公所辦理排水 改善及玉被抽水 機因應 aaaa
11	南澳鄉	南澳鄉	122.2833	24.73333	地勢低窪	由公所辦理排水 改善及玉被抽水 機因應 aaaa

致災原因：1. 地勢低窪(地層下陷區、易淹水地區)。2. 強度不足(排水斷面不足、未施設排水渠道或雨水下水道、未施設抽水站)。3. 施工中案件。4. 其他

附錄 4、宜蘭縣防汛器材資源表

一、吊車								
車號	保管單位	資源所在鄉鎮	數量	噸數	器材描述	可載貨物淨重	吊重	種類
二、卡車								
車號	保管單位	資源所在鄉鎮	數量	噸數	器材描述	載重	動力來源	
三、挖土機								
車號	保管單位	資源所在鄉鎮	數量	噸數	器材描述	履帶式或輪胎式		
四、砂包								
保管單位	資源所在鄉鎮	數量	器材描述	水系	河川/海岸	規格		
宜蘭縣政府		三星鄉 (三星防汛倉庫)				200		
宜蘭縣政府		三星鄉 (三星防汛倉庫)	砂包空袋			2400		
五、防汛塊								
保管單位	資源所在鄉鎮	數量	噸數	器材描述	水系	河川/海岸	品名或型式	

經濟部水利署 第一河川局	三星鄉(樁號 3k+200 公尺附近)			5	蘭陽溪	蘭陽溪紅柴林堤防	1165
經濟部水利署 第一河川局	大同鄉(堤尾段防汛 道路邊側)			2	蘭陽溪	蘭陽溪牛鬥堤防	77
經濟部水利署 第一河川局	大同鄉(堤尾段防汛 道路邊側)			5	蘭陽溪	蘭陽溪牛鬥堤防	1490
經濟部水利署 第一河川局	三星鄉(清州橋上游)			5	羅東溪	羅東溪尾塹堤防	103
經濟部水利署 第一河川局	蘇澳鎮(幹才橋右岸 下游)			5	粗坑溪	粗坑溪粗坑堤防	105
經濟部水利署 第一河川局	三星防汛倉庫			5	羅東溪	羅東溪堤防	1000
經濟部水利署 第一河川局	蘇澳鎮粗坑溪右岸 (台泥卸石轉運場附 近)			2	粗坑溪	粗坑溪永樂堤防	400
經濟部水利署 第一河川局	蘇澳鎮粉鳥林大橋上 游左岸			5	東澳溪	東澳北溪堤防	400
經濟部水利署 第一河川局	蘇澳鎮朝陽里朝陽吊 橋下			2	大灣溪	大灣溪朝陽堤防	40
經濟部水利署 第一河川局	蘇澳鎮朝陽里朝陽吊 橋下			5	大灣溪	大灣溪朝陽堤防	110
經濟部水利署 第一河川局	蘇澳鎮海岸大橋上游			5	南澳溪	南澳溪海岸堤防	130
經濟部水利署 第一河川局	南澳鄉碧候村			5	南澳溪	南澳北溪碧候堤防	510

六、發電機

保管單位	資源所在鄉鎮	數量	器材描述	發電量	電壓	轉速	是否附有車輪及腳架	是否需車輛拖曳	動力來源
------	--------	----	------	-----	----	----	-----------	---------	------

附錄 5-1、災害通報單

宜蘭縣政府淹水災害通報單				
傳受單位		通報時間		年 月 日 時 分
<input type="checkbox"/> 經濟部災害緊急應變小組中心 <input type="checkbox"/> 經濟部（水利署） <input type="checkbox"/> 中央災害應變中心 <input type="checkbox"/> 內政部營建署 <input type="checkbox"/> 行政院農業委員會水土保持局 <input type="checkbox"/> 行政院農業委員會農田水利處 <input type="checkbox"/> 行政院災害防救委員會		通報別		<input type="checkbox"/> 初報 <input type="checkbox"/> 續報 <input type="checkbox"/> 結報
		通報單位		宜蘭縣政府
副知單位		電話		03-9254394
<input type="checkbox"/> 經濟部（水利署） <input type="checkbox"/> 宜蘭縣災害應變中心		傳真		03-9252741
發生時間		年 月 日 午 時 分		
災害地點				
發生原因				
災情狀況				
影響情形		淹水情形：長 公尺、寬 公尺、深 公分 <input type="checkbox"/> 人車尚可通行 <input type="checkbox"/> 人車無法通行 <input type="checkbox"/> 民宅積水		
應行處置措施		1. 查證災情並追蹤列管處置情形。 2. 抽水機調派情形。 3. 處置情形持續回報。		
備註		請定時將最新處置情形回報至災情狀況解除為止。		

淹水災害通報單（範例）

傳受單位	通報時間	年 月 日 時 分		
<input type="checkbox"/> 經濟部部長 <input type="checkbox"/> 經濟部水利署署長 <input type="checkbox"/> 經濟部水利署水利防災中心 <input type="checkbox"/> 內政部營建署 <input type="checkbox"/> 行政院農業委員會水土保持局 <input type="checkbox"/> 行政院農業委員會農田水利處 <input type="checkbox"/> 交通部中央氣象局 <input type="checkbox"/> 災害防救科技中心	通報別	<input type="checkbox"/> 初報 <input type="checkbox"/> 續報 <input type="checkbox"/> 結報		
	通報單位	經濟部		
	副知單位	電話	(02) 37073110 (02) 37073119	傳真
<input type="checkbox"/> 行政院災害防救委員會				
發生時間	年 月 日 午 時 分			
災害地點				
發生原因				
災情狀況				
影響情形	淹水長度____公尺、寬度____公尺、深度____公分 <input type="checkbox"/> 人車尚可通行 <input type="checkbox"/> 人車無法通行 <input type="checkbox"/> 民宅積水			
應行處置措施	4. 查證災情並追蹤列管處置情形。 5. 抽水機調派情形。 3. 處置情形持續回報本部。			
備註	請定時將最新處置情形回報本部至災情狀況解除為止。			

附錄 5-2、災情查報處置表

宜蘭縣政府淹水災情查報處置表					
氣象基本資料	時間				
	地點				
	單位				
	累積降雨量 (事後補紀錄)				
查詢及回復對象	時間		查詢 結果	<input type="checkbox"/> 無災情	
	單位			<input type="checkbox"/> 有災情 列管案號：_____	
	姓名				
	電話				
淹水時間					
淹水地點					
淹水情形	長_____公尺、寬_____公尺、深_____公分				
影響層面	影響人車通行	<input type="checkbox"/> 有 <input type="checkbox"/> 無			
	住宅淹水	<input type="checkbox"/> 有 <input type="checkbox"/> 無			
處置情形	聯絡人姓名電話				
	協勤人員姓名電話				
	抽水機派遣情形	出動單位			
		帶隊人員姓名電話			
		規格			
		數量			
		出動時間			
		抵達時間			
開始抽水時間					
完成淹水抽除時間					

附錄 5-4、水利署移動式抽水機支援申請表

申請機關：

填報人（職稱/姓名/電話/傳真）：

核定人：

申請時間：

受理機關：經濟部

水利署抽水機調度小組電話：02-37073113

傳真：02-37073044、02-37073054

項次	支援鄉鎮	抽水區域 (含淹水深度、排放地點、抽水機數量、口徑)	報到地點	受理報到人員 (姓名、電話)	支援單位	所在地點	出發時間	預計抵達時間	帶隊官 (姓名、電話) 操作員 (姓名、電話)	機組編號	申請單位 簽收時間	組裝完 成時間	撤離 時間
										到達報到 地點時間	到達抽水 地點時間	開始抽 水時間	
1.				姓名： 電話：					姓名： 電話： 姓名： 電話：				
2.				姓名： 電話：					姓名： 電話： 姓名： 電話：				

註：一、粗黑框內由審核機關填寫。二、同一支援鄉鎮請填寫一列。三、粗黑框右側由各支援單位填寫。

第 頁/共 頁

擬辦 （經濟部抽水機調度小組）	審核 （抽水機小組值班科長）	核定 （值班組長）

備註：依作業須知規定，申請單位應負擔支援單位支援所需各項費用及運轉油料及人員餐飲費用。

附錄 6-1、宜蘭縣災情人員與防汛搶險隊員編組表

108 年宜蘭縣政府淹水災情專責人員與防汛搶險隊員編組表						
縣市政府		宜蘭縣政府				
災情通報專線		03-9251000				
災情查察人員	任務：巡察轄管範圍，主動察覺 災情	姓名	職務	辦公室電話	行動電話	責任區域
		張友龍	技佐	03-9251000#8161		頭城鎮
		游凱翔	駐衛警	03-9251000#8178		礁溪鄉
		陳彥旻	技術員	03-9251000#8156		三星鄉
		游錦緯	技術員	03-9251000#8176		宜蘭市
		王錫泉	約聘人員	03-9251000#8169		五結鄉
		游本長	技術員	03-9251000#8175		羅東鎮
		劉政儒	約聘人員	03-9251000#8170		冬山鄉
		莊宗穎	駐衛警	03-9251000#8177		南澳鄉
		莊宗穎	駐衛警	03-9251000#8177		蘇澳鎮
		鄭凱元	技士	03-9251000#8162		員山鄉
		林澤松	約聘人員	03-9251000#8166		大同鄉
		鄭勝文	約聘人員	03-9251000#8172		壯圍鄉
		謝友權	技士	03-9251000#8163		宜蘭縣全區
	災情通報人員		姓名	職務	辦公室電話	行動電話
任務：通報災情予權責機關	許敏雄	科長	03-9251000#8150		david@mail.e-land.gov.tw	

		謝友權	技士	03-9251000#8163		tsin1215@mail.e-land.gov.tw
		張友龍	技佐	03-9251000#8161		yorkchang@mail.e-land.gov.tw
	災情查證人員	姓名	職務	辦公室電話	行動電話	責任區域
	任務：確認由民眾傳播及媒體傳播災情知正確性	劉政儒	約聘人員	03-9251000#8170		冬山鄉
		游凱翔	駐衛警	03-9251000#8178		礁溪鄉
		陳彥旻	技術員	03-9251000#8156		三星鄉
		游錦鏞	技術員	03-9251000#8176		宜蘭市
		王錫泉	約聘人員	03-9251000#8169		五結鄉
		游本長	技術員	03-9251000#8175		羅東鎮
		莊宗穎	駐衛警	03-9251000#8177		南澳鄉
		張友龍	技佐	03-9251000#8161		頭城鎮
		莊宗穎	駐衛警	03-9251000#8177		蘇澳鎮
		鄭凱元	技士	03-9251000#8162		員山鄉
		林澤松	約聘人員	03-9251000#8166		大同鄉
	鄭勝文	約聘人員	03-9251000#8172		壯圍鄉	
防汛搶險隊	編組任務執行內容	姓名	職務	辦公室電話	行動電話	責任區域
	統籌指揮、調度、督導防汛搶險	陳春錦	處長	03-9251000#8000		全縣
	協助隊長指揮、調度防汛搶險	張謙祥	副處長	03-9251000#8002		
	現地指揮防汛搶險	許敏雄	科長	03-9251000#8150		
	協助組長現地指揮防汛搶險	鄭凱元	技士	03-9251000#8162		蘭陽溪以北

水利設施現地之防汛搶險	陳彥旻	技術員	03-9251000#8156		
	游凱翔	駐衛警	03-9251000#8178		
	游錦緯	技術員	03-9251000#8176		
	王錫泉	約聘人員	03-9251000#8169		
協助組長現地指揮防汛搶險	謝友權	技士	03-9251000#8163		蘭陽溪以南
水利設施現地之防汛搶險	江敬儀	約聘人員	03-9251000#8160		
	莊宗穎	駐衛警	03-9251000#8177		
	游本長	技術員	03-9251000#8175		
	林澤松	約聘人員	03-9251000#8166		
抽水站及水閘門現地之防汛搶險	鄭勝文	組長	03-9251000#8172		全縣
	劉政儒	組長	03-9251000#8170		
	張友龍	組員	03-9251000#8161		
	謝友權	技士	03-9251000#8163		

附錄 6-2、河川局移動式抽水機聯絡表

編號	使用單位	存放地點	地址	保管人	連絡電話	馬力 (HP)	口徑 (英吋)	額訂揚程 (M)	抽水量 (CMS)	抽水機 種類
一河-01	第一河川局	第一河川局	宜蘭市民權新路 4 號	黃文斌			12"		0.3	NLLL
一河-02	第一河川局	第一河川局	宜蘭市民權新路 4 號	黃文斌			12"		0.3	NLLL
一河-03	第一河川局	第一河川局	宜蘭市民權新路 4 號	黃文斌			12"		0.3	NLLL
一河-04	冬山鄉公所	冬山鄉公所 旁倉庫	冬山鄉冬山路 100 號	黃英傑			12"		0.3	NLLL
一河-05	冬山鄉公所	冬山鄉公所 旁倉庫	冬山鄉冬山路 100 號	黃英傑			12"		0.3	NLLL
一河-06	五結鄉公所	平行抽水站	五結鄉錦眾村大眾北路	韓英傑			12"		0.3	NLLL
一河-07	五結鄉公所	平行抽水站	五結鄉錦眾村大眾北路	韓英傑			12"		0.3	NLLL
一河-08	五結鄉公所	平行抽水站	五結鄉錦眾村大眾北路	韓英傑			12"		0.3	NLLL
一河-09	五結鄉公所	平行抽水站	五結鄉錦眾村大眾北路	韓英傑			12"		0.3	NLLL
一河-11	冬山鄉公所	冬山鄉公所 旁倉庫	冬山鄉冬山路 100 號	黃英傑			12"		0.3	NLLL
一河-12	冬山鄉公所	冬山鄉公所 旁倉庫	冬山鄉冬山路 100 號	黃英傑			12"		0.3	NLLL

附錄 6-3、水災緊急通報資料表

單 位		電 話	傳 真
宜蘭縣災害應變中心			03-9323175
宜 蘭 縣 政 府	縣長 林姿妙		03-932464
	警察局		03-9356382
	消防局		03-9323175
	衛生局		03-9369384
	社會處		03-9328522
	民政處		03-9251179
	水利資源處處長 陳春錦		0987464101
	水利資源處下水道科科长 李峰昌		0911230952
	水利資源處水利工程科科长 黃竣璋		0919837963
	水利資源處水利行政科科长 許敏雄		0922334362
	水利資源處水土保持科科长 陳俊宏		0972226703
	水利資源處下水道科		
	水利資源處水利工程科		
	水利資源處水利行政科		
	水利資源處水利行政科		
	十三股抽水站		
砂仔港抽水站			
宜 蘭 市 公 所	新生抽水站		9289614
	宜東抽水站		
	金六結抽水站		
	文昌抽水站		
	力行抽水站		
經 水 濟 利 部 署	災害緊急應變中心		02-37073044 02-37073124
	第一河川局防汛專線		03-9331340
	第一河川局工務課		03-9362734
	第一河川局管理課		03-9368262
交 通 部 第 四 區 養 護 工 程 處 公 路 總 局	總機		03-9960721
	工務課		03-9972652
	養護課		03-9972652
	頭城工務段		03-9888187
	南澳工務段		03-9982138
	獨立山工務段		03-9809665
	花蓮工務段		03-8228018
台灣省自來水公司第八區管理處工務課			03-9231891
臺灣省宜蘭農田水利會			03-9365539

附錄 6-4、宜蘭縣內抽水站位置及管理聯絡人表

抽水站名稱	鄉鎮	村里	X 座標	Y 座標	啟動水位	抽水機型式	數量	抽水量	電話	管理單位	聯絡人	連絡電話	傳真
十三股抽水站	頭城鎮	竹安里	331495	2746030	以現場為準	軸流式	4	5.4cms	9775404	宜蘭縣政府	鄭勝文		03-9252741
砂仔港抽水站	頭城鎮	中崙里	330210	2747303	以現場為準	軸流式	4	2.2cms	9884044	宜蘭縣政府	鄭勝文		03-9252741
新生抽水站	宜蘭市	新生里	326196	2740080	以現場為準	螺旋式	3	4cms	9289620	宜蘭市公所	劉志哲		03-9357970
宜東抽水站	宜蘭市	延平里	328005	2739147	以現場為準	立軸式	5	5cms	9374155	宜蘭市公所	劉志哲		03-9357970
金六結抽水站	宜蘭市	負郭里	324212	2739161	以現場為準	立軸式	3	3cms	9321320	宜蘭市公所	劉志哲		03-9357970
文昌抽水站	宜蘭市	西門里	324663	2739493	以現場為準	立軸式	2	2cms	9322407	宜蘭市公所	劉志哲		03-9357970
力行抽水站	宜蘭市	小東里	326077	2739896	以現場為準	立軸式	4	1cms	9356380	宜蘭市公所	劉志哲		03-9357970
新南抽水站	壯圍鄉	新南村	332700	2734913	以現場為準	豎軸式	4	12cms		宜蘭縣政府	曾伯彥		03-9254017
上大福抽水站	壯圍鄉	新社村	332420	2742777	以現場為準	豎軸式	2	4cms	9308679	宜蘭縣政府	鄭勝文		03-9252741
玉田抽水站	礁溪鄉	時潮村	331039	2745416	以現場為準	豎軸式	4	10cms	9889813	宜蘭縣政府	鄭勝文		03-9252741
塹底抽水站	礁溪鄉	時潮村	331606	2745275	以現場為準	豎軸式	3	6cms	9889751	宜蘭縣政府	鄭勝文		03-9252741
月眉抽水站	羅東鎮	新群里	331113	2729498	以現場為準	沉水式	2	2 cms	9605502	宜蘭縣政府	劉政儒		03-9252741
打那岸抽水站	冬山鄉	武淵村	332147	2729447	以現場為準	螺旋式	2	2 cms	9503847	宜蘭縣政府	劉政儒		03-9252741
平行排水抽水站	五結鄉	錦眾村	333972	2732871	以現場為準	豎軸式	6	18 cms	9605594	宜蘭縣政府	劉政儒		03-9252741
清水抽水站	五結鄉	季新村	333994	2731697	以現場為準	豎軸式	2	4 cms	9506742	宜蘭縣政府	劉政儒		03-9252741

附錄 7、全縣各鄉鎮市水災疏散避難圖

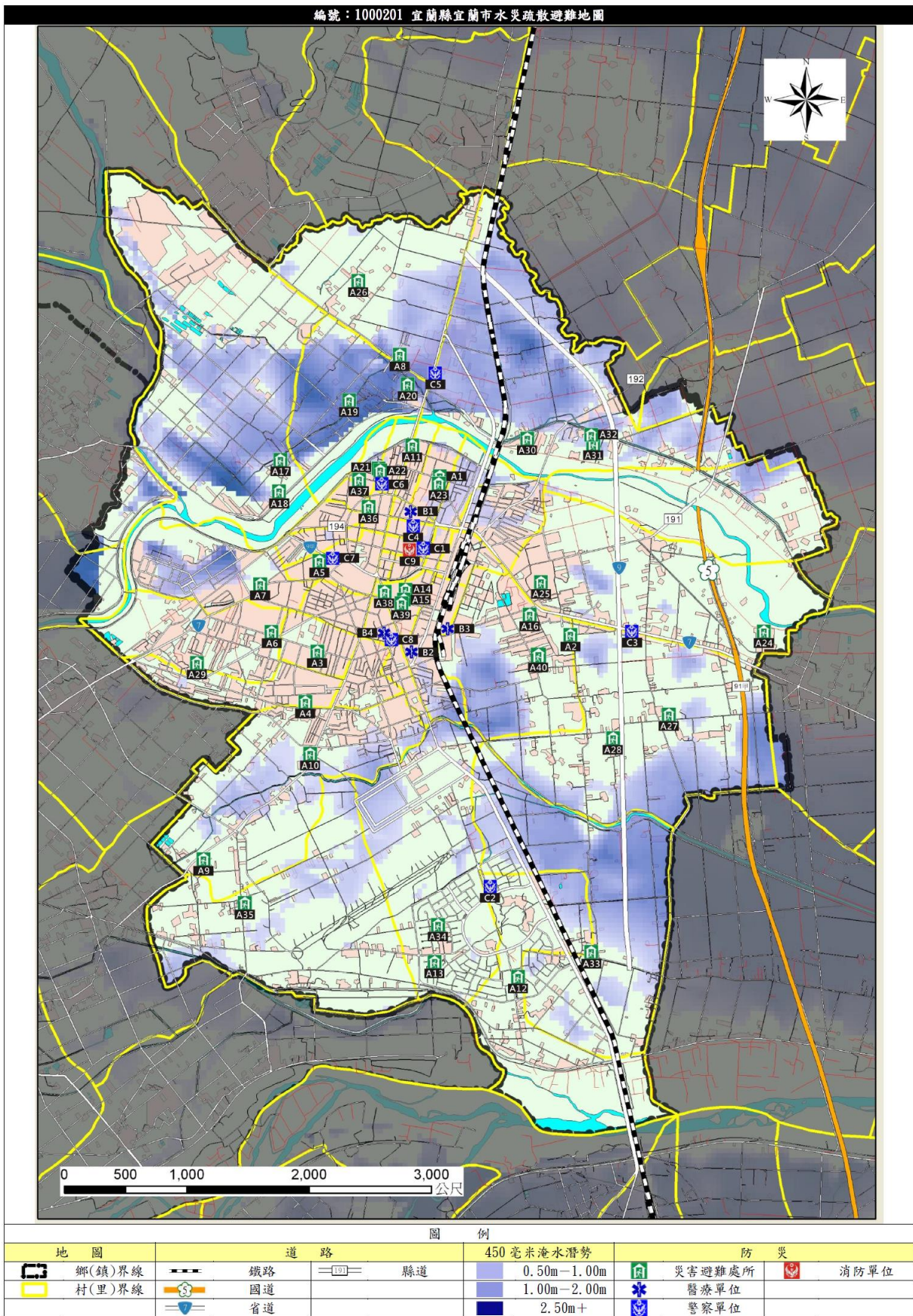

編號：1000202 宜蘭縣羅東鎮水災疏散避難地圖

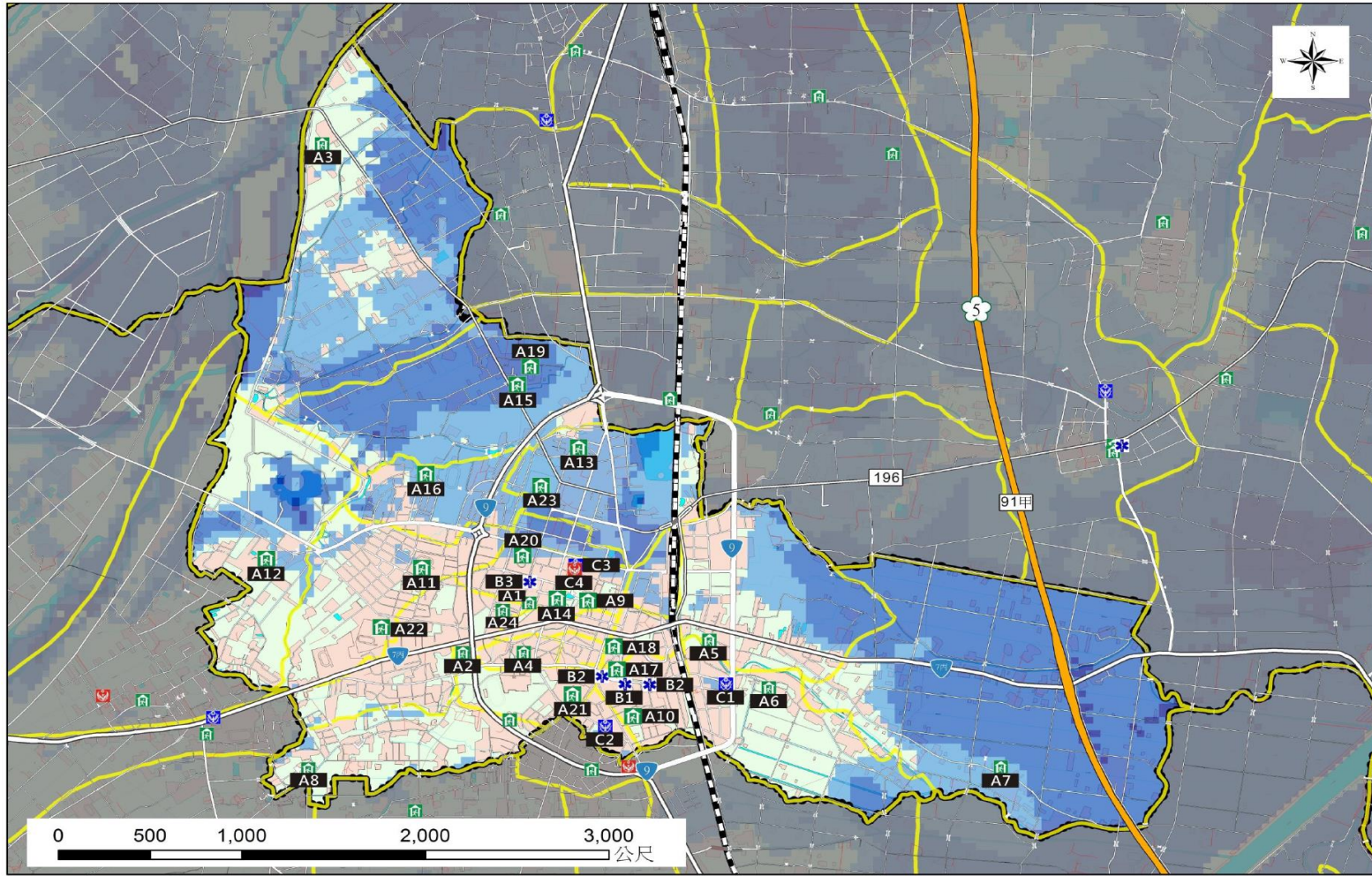

圖例

地圖		道路		450 毫米淹水潛勢		防災			
	鄉(鎮)界線		鐵路		0.50m-1.00m		災害避難處所		消防單位
	村(里)界線		國道		1.00m-2.00m		醫療單位		
			省道		2.50m+		警察單位		
			縣道						

編號：1000203 宜蘭縣蘇澳鎮水災疏散避難地圖

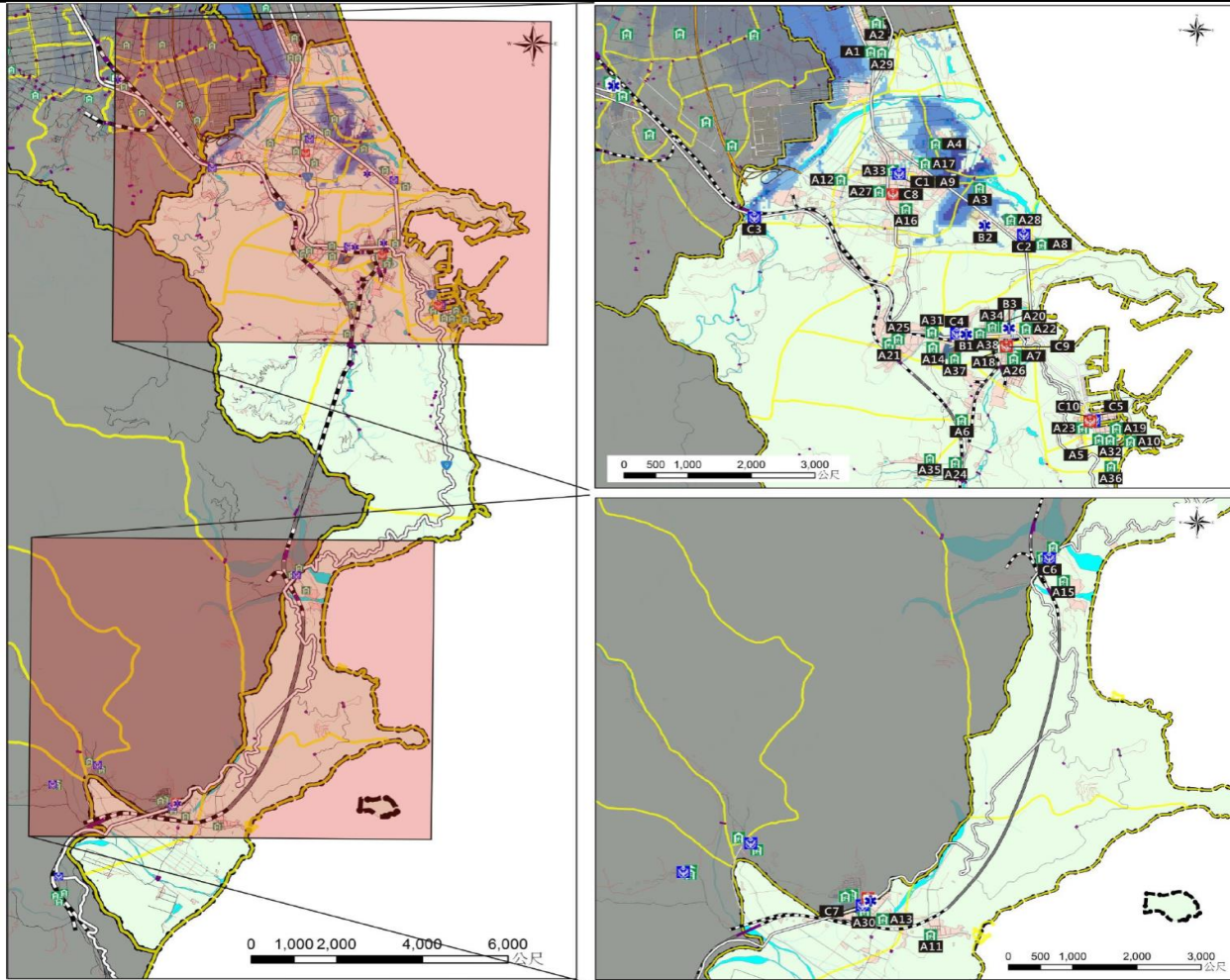

圖例

地圖		道路		450 毫米淹水潛勢		防災					
	鄉(鎮)界線		鐵路		0.50m-1.00m		2.50m+		災害避難處所		警察單位
	村(里)界線		省道		1.00m-2.00m				醫療單位		消防單位



圖 例

地 圖		道 路		450 毫米淹水潛勢		防 災	
	鄉(鎮)界線		鐵路		0.50m-1.00m		災害避難處所
	村(里)界線		國道		1.00m-2.00m		醫療單位
			省道		2.50m+		警察單位
			縣道				消防單位

編號：1000205 宜蘭縣礁溪鄉水災疏散避難地圖

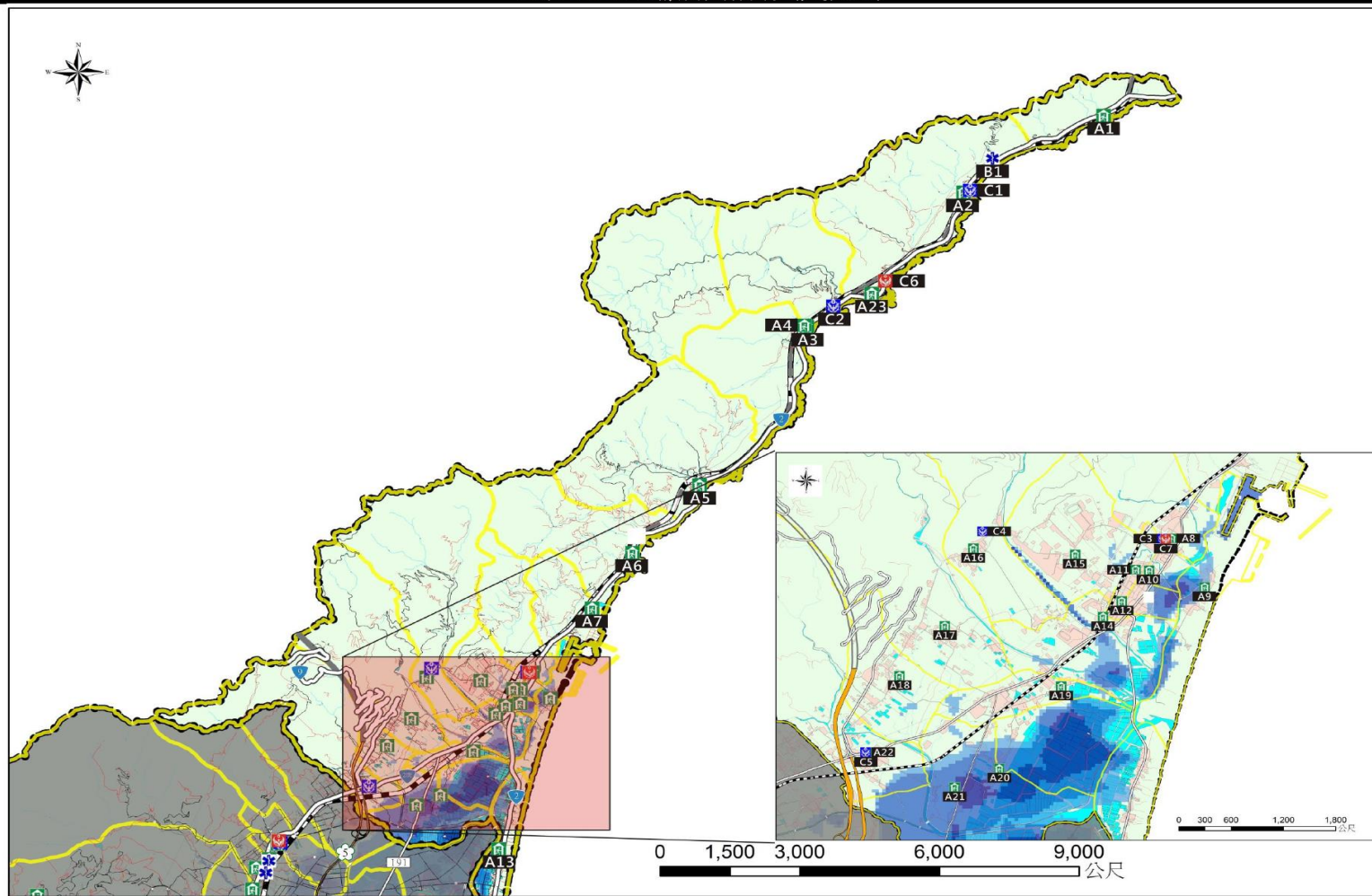

圖 例

地 圖		道 路		450 毫米淹水潛勢		防 災	
	鄉(鎮)界線		鐵路		0.50m-1.00m		災害避難處所
	村(里)界線		國道		1.00m-2.00m		醫療單位
			省道		2.50m+		警察單位
							消防單位

編號：1000207 宜蘭縣員山鄉水災疏散避難地圖

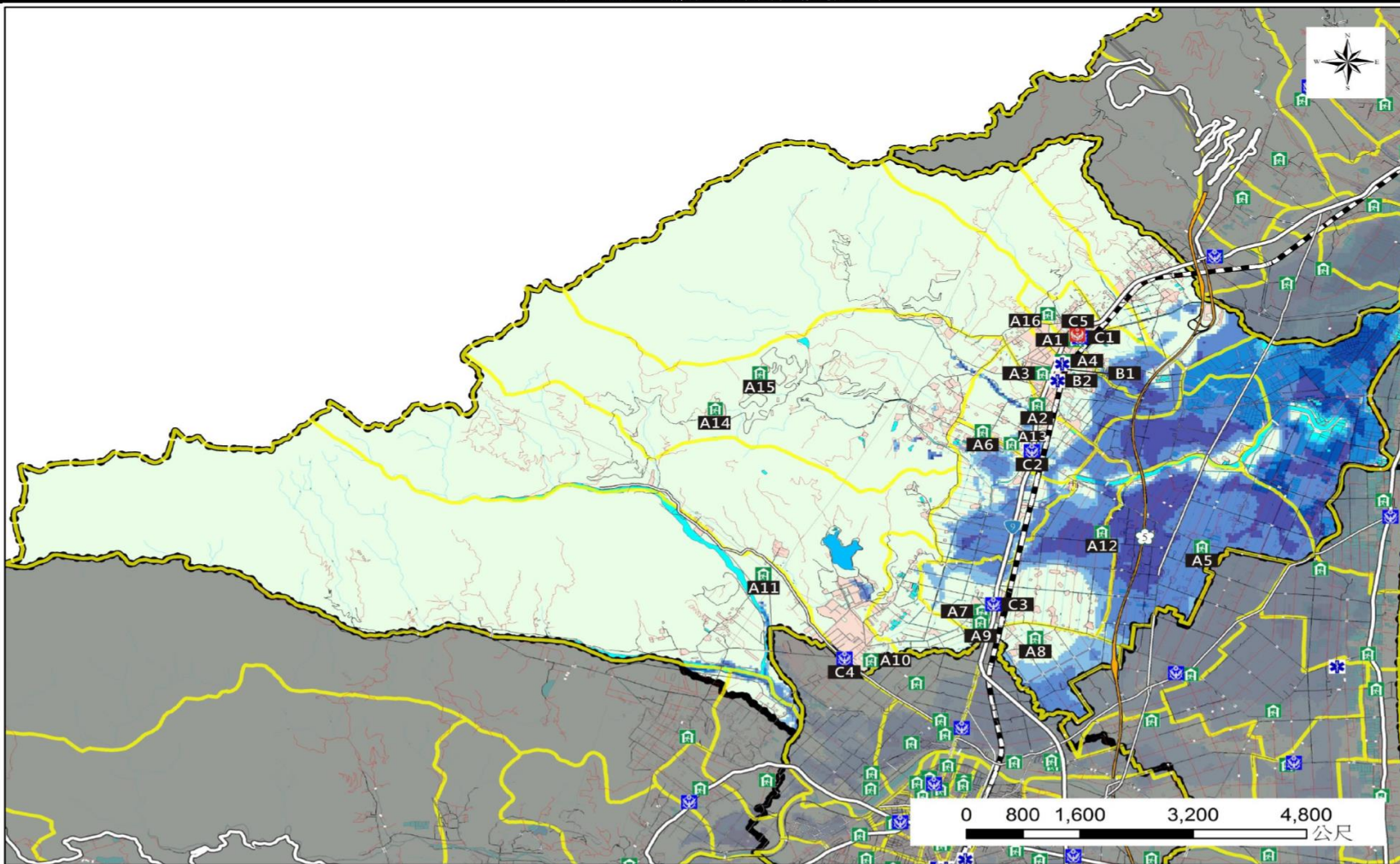
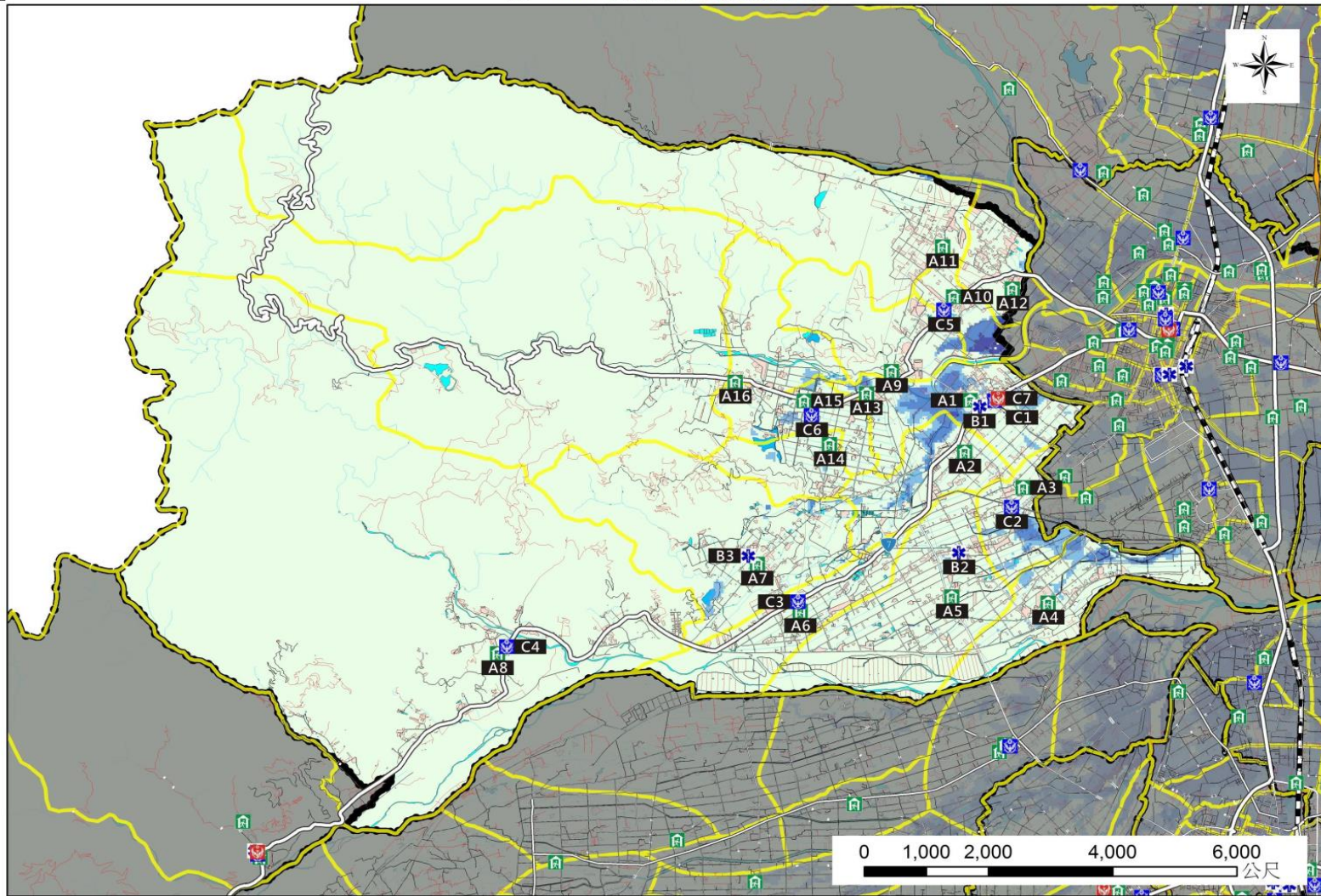

圖例

地圖		道路		450毫米淹水潛勢		防災	
	鄉(鎮)界線		鐵路		0.50m-1.00m		2.50m+
	村(里)界線		省道		1.00m-2.00m		災害避難處所
							醫療單位
							警察單位
							消防單位

編號：1000208 宜蘭縣冬山鄉水災疏散避難地圖

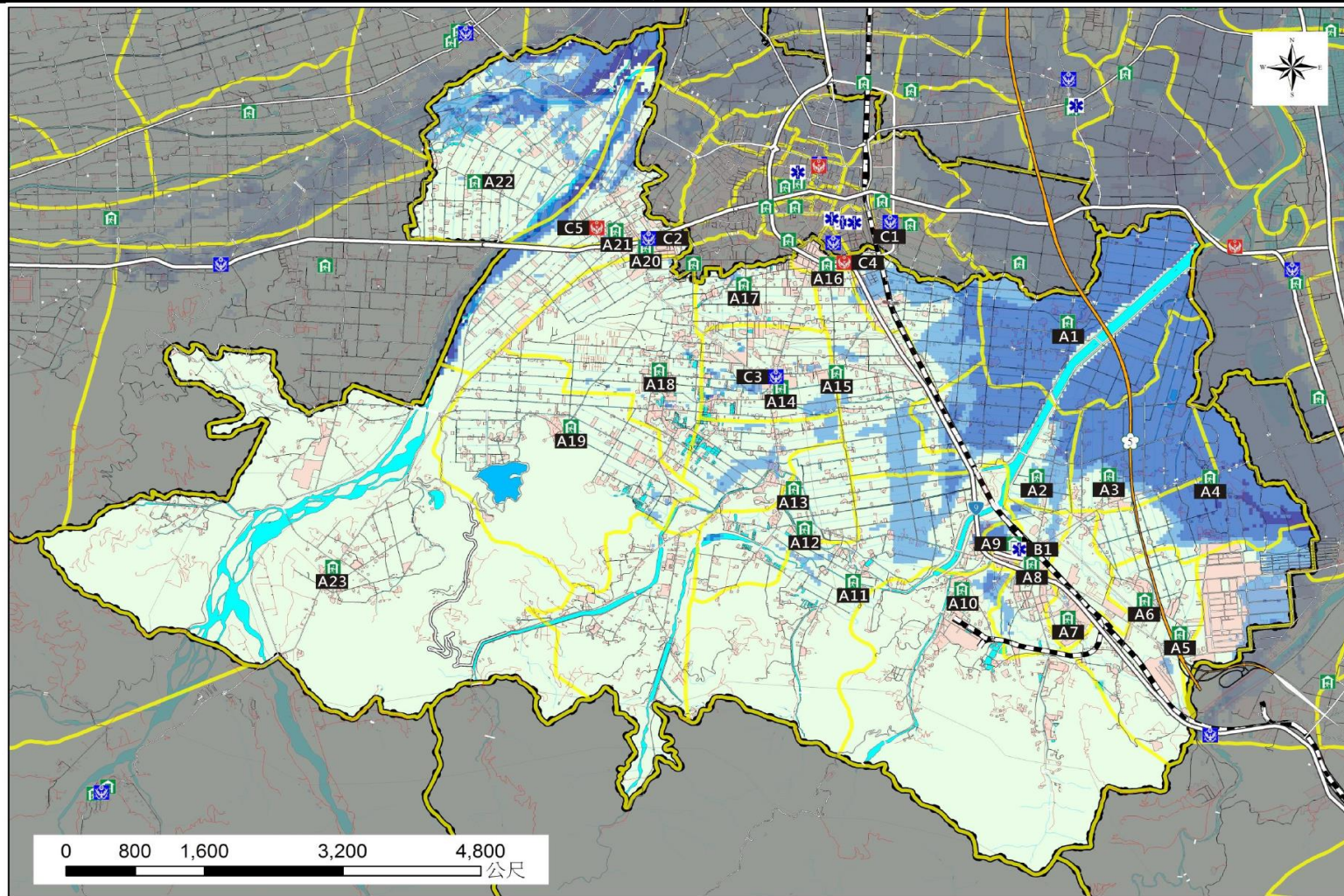

圖例

地圖		道路		450 毫米淹水潛勢		防災	
	鄉(鎮)界線		鐵路		0.50m-1.00m		災害避難處所
	村(里)界線		國道		1.00m-2.00m		醫療單位
			省道		2.50m+		警察單位
							消防單位

編號：1000209 宜蘭縣五結鄉水災疏散避難地圖

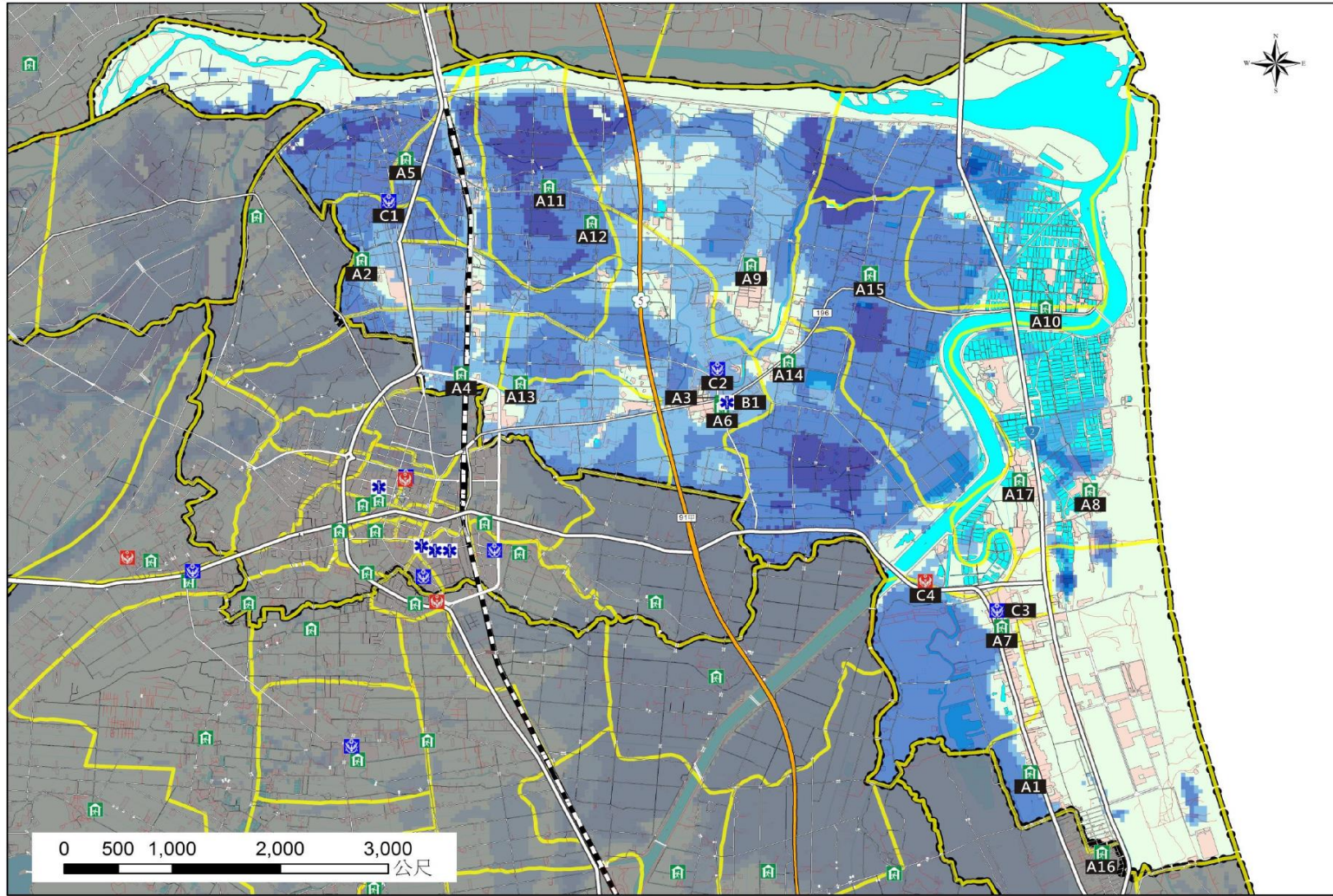

圖例

地 圖		道 路		450 毫米淹水潛勢		防 災	
	鄉(鎮)界線		鐵路		0.50m-1.00m		災害避難處所
	村(里)界線		國道		1.00m-2.00m		醫療單位
			省道		2.50m+		警察單位
			縣道				消防單位

編號：1000210 宜蘭縣三星鄉水災疏散避難地圖

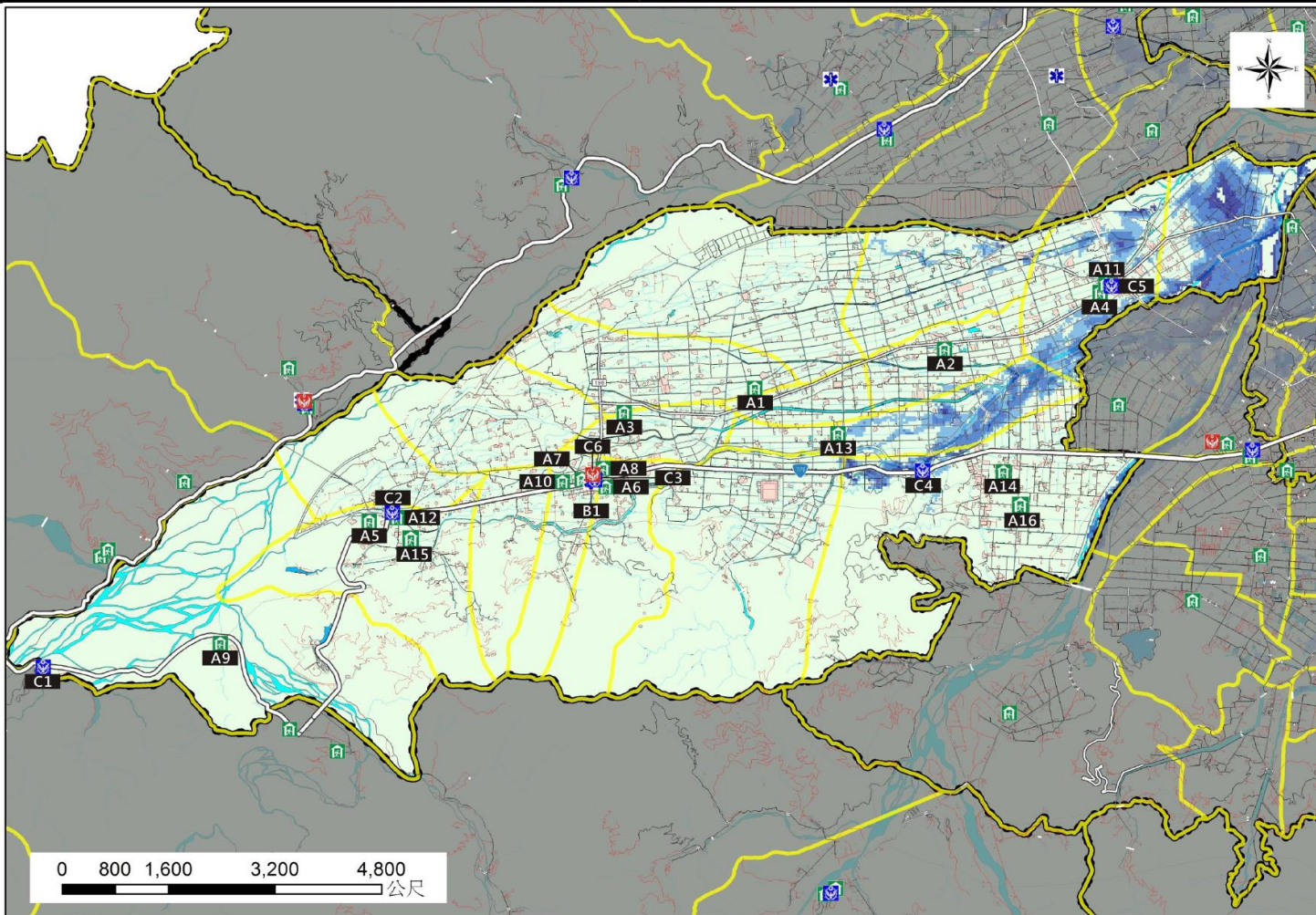

圖例

地 圖		道 路		450 毫米淹水潛勢		防 災	
	鄉(鎮)界線		鐵路		0.50m-1.00m		災害避難處所
	村(里)界線		省道		1.00m-2.00m		醫療單位
			縣道		2.50m+		警察單位
							消防單位

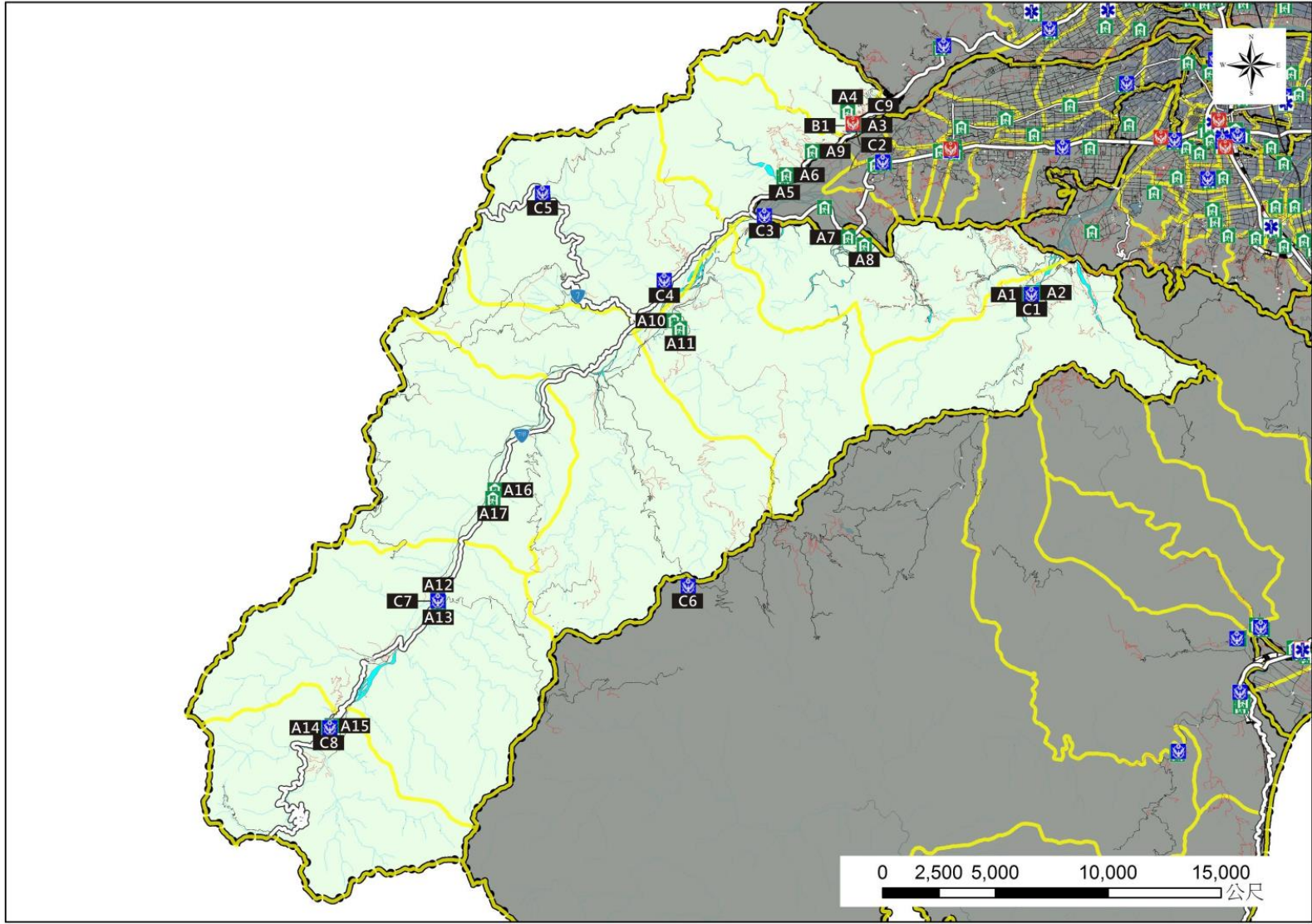

圖例

地圖		道路		450毫米淹水潛勢		防災	
	鄉(鎮)界線		鐵路		0.50m-1.00m		災害避難處所
	村(里)界線		省道		1.00m-2.00m		醫療單位
					2.50m+		警察單位
							消防單位

編號：1000212 宜蘭縣南澳鄉水災疏散避難地圖

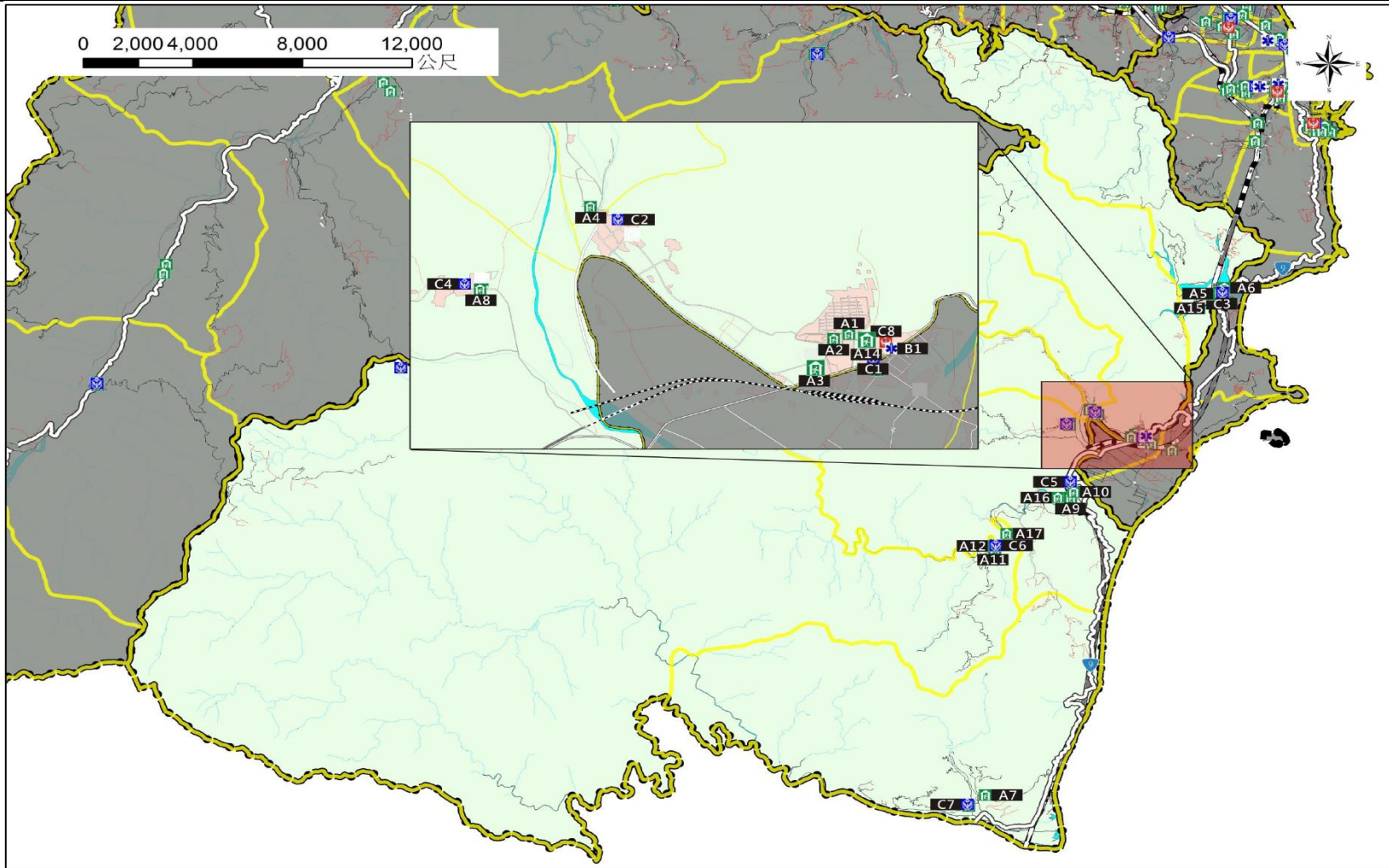

圖例

地圖		道路		450毫米淹水潛勢		防災	
	鄉(鎮)界線		鐵路		0.50m-1.00m		災害避難處所
	村(里)界線		省道		1.00m-2.00m		醫療單位
					2.50m+		警察單位
							消防單位

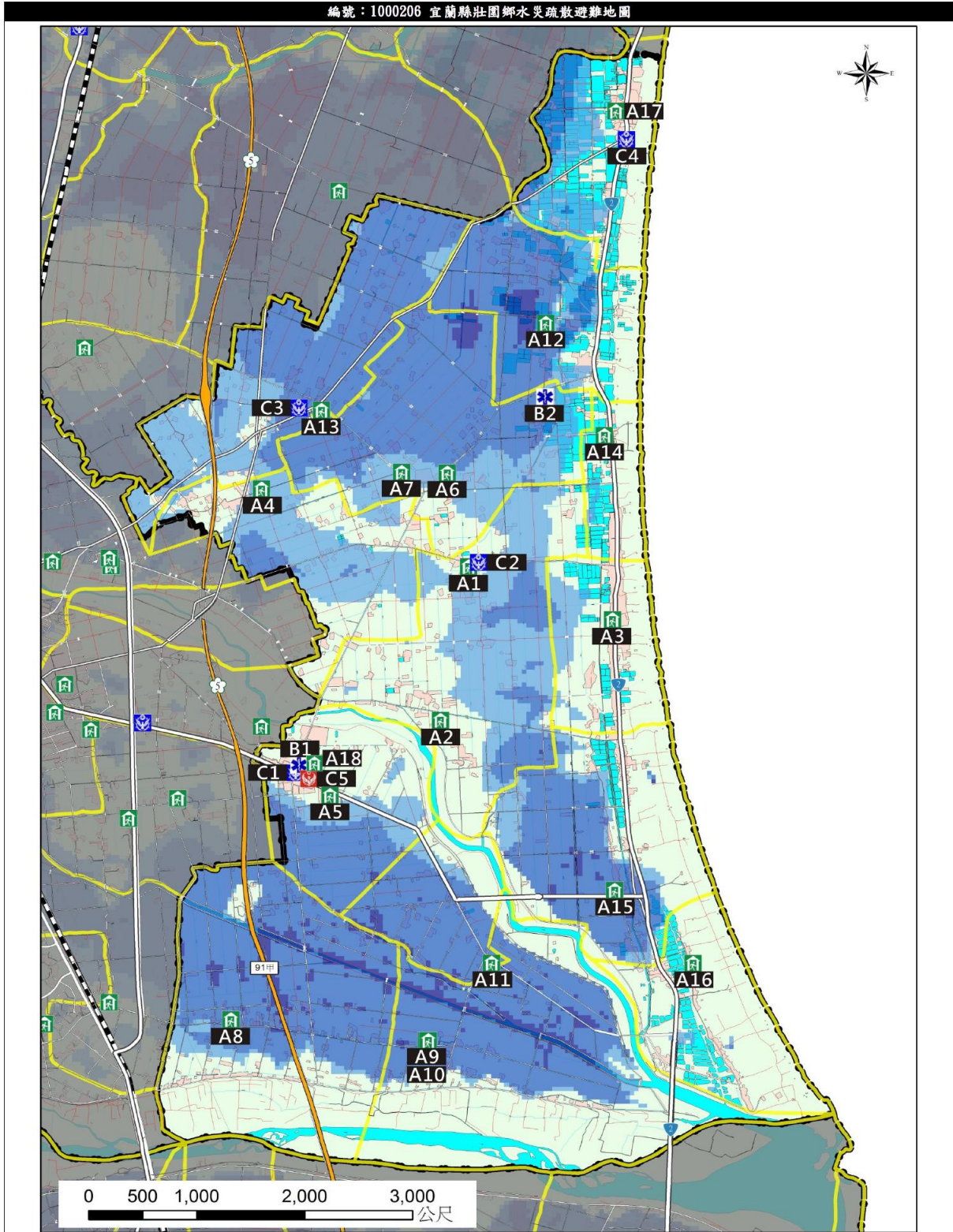

地圖		道路		450 毫米淹水潛勢		防災	
	鄉(鎮)界線		鐵路		0.50m-1.00m		災害避難處所
	村(里)界線		國道		1.00m-2.00m		醫療單位
			省道		2.50m+		警察單位
			縣道				消防單位

附錄 8、宜蘭縣轄內水災避難據點位置表

鄉鎮市	避難所名稱	地址	聯絡人	聯絡電話	收容人數
員山鄉	員山鄉老人文康中心	員山鄉文化路 156 號	鄭朝枝		60
員山鄉	尚德社區活動中心	員山鄉尚德村三闔路 35 巷 13 號	林錦源		120
員山鄉	惠好社區活動中心	員山鄉惠好路 45-1 號	江乾福		200
員山鄉	七賢民眾活動中心	員山鄉賢德路一段 61 巷 25 號	高明芳		120
員山鄉	深溝集會所	員山鄉深溝村深溝路 13-1 號	陳政籐		30
員山鄉	綦巷社區活動中心	員山鄉綦巷路 79 號	黃振芳		70
員山鄉	內城社區活動中心	員山鄉內城路 321 號	簡裕鴻		50
員山鄉	中華村集會所	員山鄉中華村粗坑路 38-3 號	陳明華		50
員山鄉	永和社區活動中心	員山鄉溫泉路 62-1 號	阮俊義		80
員山鄉	頭分社區活動中心	員山鄉永同路 2 段 186 之 1 號	陳聰文		90
員山鄉	枕山社區活動中心	員山鄉枕山路 43-1 號 2 樓	李泓濱		120
員山鄉	同樂社區活動中心	員山鄉同新路 182 號 2 樓	吳鋌欽		80
員山鄉	湖東社區活動中心	員山鄉茄荖路 68-2 號	張文章		70
員山鄉	逸仙社區活動中心	員山鄉大安路 84-1 號	呂長和		70
員山鄉	湖北社區活動中心	員山鄉新城路 30 號	黃涼杰		40
員山鄉	雙湖社區活動中心	員山鄉湖西村隘界路 100-8 號	李建華		120
礁溪鄉	鄉公所二樓	中山路二段 3 號	林玫瑩		38
礁溪鄉	玉田國小	玉田村茅埔路 24 號	施文彬		254
礁溪鄉	礁溪國中	大忠村礁溪路四段 23 號	吳明志		531
礁溪鄉	礁溪國小	大忠村礁溪路四段 135 號	林智偉		339
礁溪鄉	三民國小	十六結路 100 號	李素月		180
礁溪鄉	四結國小	吳沙村育英路 46 號	黃淑芬		360
礁溪鄉	吳沙國中	吳沙村育英路 79 號	游美英		742
礁溪鄉	鄉立幼兒園	武暖路 10 之 3 號	繆曉梅		448
礁溪鄉	龍潭國小	龍潭村育龍路 71 號	塗文賢		195
礁溪鄉	龍潭國小匏崙分校	匏崙村匏杓崙路 95 之 2 號	葉重陽		60
礁溪鄉	德陽宮弘道大樓	中山路二段 133 號	何衍財		116
礁溪鄉	玉石活動中心	公園路 2 號	李于翠鳳		44
礁溪鄉	玉田活動中心	玉田村玉龍路一段 479 巷 6 號	黃正為		59
礁溪鄉	三民活動中心	十六結路 101 之 1 號	吳錫祺		59

礁溪鄉	佛光大學	礁溪鄉林美村林尾路 160 號	張錫東		642
礁溪鄉	淡江大學蘭陽校園	礁溪鄉林美村林尾路 180 號	李國基		638
礁溪鄉	礁溪協天廟忠義大樓	礁溪鄉礁溪路四段 61 號	吳朝煌		218
三星鄉	萬富社區活動中心	三星鄉萬富路 59-2 號	羅惠恩		63
三星鄉	大義社區活動中心	三星鄉上將路 3 段 375 巷 31 號	鄭坤宗		106
三星鄉	萬德社區活動中心	三星鄉楓林九路 61 號	陳長森		48
三星鄉	大洲多功能館	三星鄉五分路 2 段 180 號	陳春基		78
三星鄉	憲明國小	三星鄉福山街 119 號	鄭玉寅		42
三星鄉	三星鄉公所	三星鄉集義路 168 號	莊淑惠		148
三星鄉	三星國小	三星鄉三星路 5 段 86 號	陳清泉		339
三星鄉	三星國中(禮堂)	三星鄉月眉街 54 號	王全龍		500
三星鄉	員山社區活動中心	三星鄉泰雅一路 203 巷清水 66 號	林進興		38
三星鄉	雙義社區活動中心	三星鄉三星路 6 段 2 巷 22 號	張兆富		53
三星鄉	大洲社區活動中心	三星鄉上將路 2 段 500 號	陳春基		63
三星鄉	天送埤社區	三星鄉福山街 30-1 號	宋隆欽		53
三星鄉	行健社區活動中心	三星鄉光復路 81-1 號	張文章		148
三星鄉	大隱社區活動中心	三星鄉三星路一段 533 巷 48 號	林建銘		123
三星鄉	三星社區	三星鄉成功路 67-8 號	彭正賢		148
三星鄉	大隱國小	大隱中路 347 號	林建銘		180
大同鄉	寒溪社區活動中心	大同鄉寒溪村 8 鄰寒 溪巷 5 號	呂知心		70
大同鄉	寒溪國小	大同鄉寒溪村寒溪巷 16 號	卓敏福		40
大同鄉	崙埤社區活動中心	大同鄉崙埤村朝陽 10-8 號	曾秀月		60
大同鄉	大同國小	大同鄉崙埤村朝陽 10-9 號	曹天民		60
大同鄉	松羅社區活動中心 (托兒所)	大同鄉松羅村南巷 81-10 號	曾秀月		40
大同鄉	大同國小(松羅分 校)	大同鄉松羅村南巷 88 號	林鳳英		35
大同鄉	復興社區活動中心	大同鄉復興村泰雅一 路 61 巷 5 號	戴思亮		40
大同鄉	明龍文慈惠堂	大同鄉復興村泰雅一 路與大溪巷口	黃火成		35

大同鄉	職訓局北區職訓中心宜蘭訓練場	員山鄉員山路3段500巷1號	賴正蘭		60
大同鄉	樂水社區活動中心(托兒所)	大同鄉樂水村5鄰碼崙46號	戴思亮		50
大同鄉	大同國小(樂水分校)	大同鄉樂水村碼崙路21號	謝景麒		35
大同鄉	四季社區活動中心(托兒所)	大同鄉四季村5鄰和勳巷2號	戴一鳴		50
大同鄉	四季國小	大同鄉四季村和勳巷1號	黃成志		65
大同鄉	南山社區活動中心(托兒所)	大同鄉南山村4鄰埤南巷9-1號	鄭重		40
大同鄉	南山國小	大同鄉南山村埤南巷31-3號	李瑞甯		50
大同鄉	茂安社區活動中心(托兒所)	大同鄉茂安村1鄰志航15-1號	戴一鳴		50
大同鄉	四季國小(茂安分校)	大同鄉茂安巷1號	李興明		35
五結鄉	成興村老人福利中心	五結鄉利成路一段185號	張金發		500
五結鄉	四結福德廟	五結鄉福德路68號	高志肇		106
五結鄉	五結鄉公所	五結鄉五結路二段343號	沈德茂		200
五結鄉	四結社區活動中心	五結鄉光榮北路198號	李育堅		93
五結鄉	二結社區活動中心	五結鄉學進路83號	簡基成		170
五結鄉	五結社區活動中心	五結鄉五結中路12號3樓	洪明鎮		84
五結鄉	利澤社區活動中心	五結鄉下福路156號	李宏曾		141
五結鄉	季新社區活動中心	五結鄉季水路北巷6-1號	林世鴻		110
五結鄉	五結國中五動館	五結鄉大吉路12-3號	余源興		465
五結鄉	一百甲八大庄城煌廟	五結鄉五結路一段120號	林錫金		51
五結鄉	三興社區活動中心	五結鄉三結路43-1號	羅淑惠		83
五結鄉	開基灶君廟省民堂	五結鄉三結東路14號	鐘文通		32
五結鄉	正勉堂	五結鄉興盛北路182巷16號	廖明國		350
五結鄉	協和社區活動中心	五結鄉五結路2段199號	謝錫琴		161
五結鄉	孝威社區活動中心	五結鄉孝威路322號	吳明吉		168
五結鄉	成興村老人活動中心	蘇澳鎮頂寮路20巷2號	張添祥		121
五結鄉	新店社區活動中心	五結鄉季新村新店路99號	賴振益		77
壯圍鄉	順和社區活動中心	壯圍鄉忠孝村順和路47-4號	李炳賢		66

壯圍鄉	壯六社區活動中心	壯圍鄉忠孝村壯六路 47 號	張秀尙		129
壯圍鄉	過嶺社區活動中心	壯圍鄉過嶺村壯濱路3 段 295 號	林萬固		66
壯圍鄉	壯五社區活動中心	壯圍鄉吉祥村壯五路 63 號	陳錦章		163
壯圍鄉	古亭社區活動中心	壯圍鄉古亭村古亭路 48-16 號	劉坤科		199
壯圍鄉	壯圍鄉立幼兒園	壯圍鄉古亭村永美路1 段 180 號	彭惠媛		351
壯圍鄉	美福社區活動中心	壯圍鄉美福村美福路3 段 92 巷 6 號	潘文益		60
壯圍鄉	新南社區活動中心	壯圍鄉新南村美福路1 段 72 號	潘玉蘭		44
壯圍鄉	古結社區活動中心	壯圍鄉古結村古結路 237 號	曾欽國		88
壯圍鄉	新社社區活動中心	壯圍鄉新社村新社路 54 之 3 號	林朝璜		89
壯圍鄉	美城社區活動中心	壯圍鄉美城村永美路2 段 121 號	曾石旺		155
壯圍鄉	永鎮社區活動中心	壯圍鄉永鎮村壯濱路4 段 375 號	陳再福		118
壯圍鄉	紅葉社區活動中心	壯圍鄉復興村紅葉路 69-2 號	陳秀英		61
壯圍鄉	廊後社區活動中心	壯圍鄉東港村廊後路 仁愛新村 50-1 號	黃銘海		46
壯圍鄉	大福補天宮	壯圍鄉大福村壯濱路6 段 279 號	陳福山		250
壯圍鄉	壯圍鄉公所	壯圍鄉吉祥村壯志路1 號	沈清山		190
頭城鎮	石城社區活動中心	頭城鎮石城路 40-8 號	沈榮華		67
頭城鎮	大里社區活動中心	頭城鎮濱海路六段 251 號	蕭藍愛杏		184
頭城鎮	大溪社區活動中心	頭城鎮濱海路五段 249 號	簡朝坤		62
頭城鎮	合興社區活動中心	頭城鎮合興路 94-1 號	張正益		44
頭城鎮	更新漁民活動中心	頭城鎮濱海路三段 93 號	林木貴		34
頭城鎮	外澳社區活動中心	頭城鎮濱海路二段 212 號	吳錦源		49
頭城鎮	港口社區活動中心	頭城鎮港口路 60-3 號	李世田		67
頭城鎮	頭城國小	頭城鎮開蘭路 282 號	黃志聖		338
頭城鎮	協天宮	頭城鎮協天路 599 號	陳誠三		220
頭城鎮	城東社區活動中心	頭城鎮開蘭舊路 6 號	黃志安		53
頭城鎮	城北里-農會	頭城鎮西五巷 3-1 號	林玉山		148
頭城鎮	城隍廟	頭城鎮吉祥路 1 號	黃坤福		46

頭城鎮	竹安國小(五育樓)	頭城鎮頭濱路一段 601 號	黃英軒		93
頭城鎮	新建社區活動中心	頭城鎮新興路 234-1 號	王新驊		124
頭城鎮	拔雅社區活動中心	頭城鎮復興路 12 巷 2 號	林天生		122
頭城鎮	福成社區活動中心	頭城鎮宜三路二段 378 號	楊清安		48
頭城鎮	協天廟	頭城鎮金面路 354 號	吳棟然		42
頭城鎮	金盈社區活動中心	頭城鎮金盈路 39 號	林漢龍		37
頭城鎮	順天府池府王爺廟	頭城鎮頂埔路一段 250 號	江源茂		29
頭城鎮	下埔社區活動中心	頭城鎮下埔路 48-3 號	林太源		100
頭城鎮	中崙社區活動中心	頭城鎮中崙路 31 號	蕭建明		76
頭城鎮	二城社區活動中心	頭城鎮青雲路一段 143 號	蔡金盛		117
頭城鎮	龜山社區活動中心	頭城鎮龜山路 221 號	蔣金明		28
羅東鎮	羅東鎮展演廳	羅東鎮中興路 1 號	黃議瑩		690
羅東鎮	漢民社區活動中心	羅東鎮純精路一段 219 號	蔡德昌		660
羅東鎮	仁愛社區活動中心	羅東鎮復興路三段 557 號	藍聰明		590
羅東鎮	仁德社區活動中心	羅東鎮忠義巷 80 之 2 號	林美玉		300
羅東鎮	東安社區活動中心	羅東鎮天祥路 171 號	李錫欽		220
羅東鎮	羅莊社區活動中心	羅東鎮羅莊街 357 號	張裕閣		160
羅東鎮	新群社區活動中心	羅東鎮月眉路 300 號	張文哲		150
羅東鎮	維安社區活動中心	羅東鎮西安街 468 號	魏炎輝		350
羅東鎮	大新社區活動中心	羅東鎮中正路 128 號	林東茂		230
羅東鎮	南昌社區活動中心	羅東鎮站前南路 1 號	林丞溱		133
羅東鎮	國華國中自強館	羅東鎮國華街 101 號	賴麗琦		306
羅東鎮	北成社區活動中心	羅東鎮北成路二段 57 巷	張鐸川		160
羅東鎮	信義社區活動中心	羅東鎮中華路 189 號	黃義雄		153
羅東鎮	羅東鎮老人館	羅東鎮興東路(中山公園內)	戴文宜		99
羅東鎮	竹林社區活動中心	羅東鎮復興路二段 122 號	黃松河		120
羅東鎮	樹林社區活動中心	羅東鎮文林路 130 號	黃再興		146
羅東鎮	仁和社區活動中心	羅東鎮清潭路 146 號	陳圳茂		45
羅東鎮	阿東社社區活動中心	清潭路 146 號 2 樓	莊添鐘		28
羅東鎮	竹林國小體育館	復興路二段 128 號	盧紹彬		357
羅東鎮	公正國小體育館	公正路 199 號	林勇志		1309
羅東鎮	成功國小體育館	興東南路 100 號	魏碧卿		228

羅東鎮	北成國小自強館	北成路一段 125 號	蘇鳳葵		319
羅東鎮	羅東國中自強館	中華路 99 號	陳俊宏		277
羅東鎮	聖安宮	忠孝路 48 號	謝義光		400
蘇澳鎮	蘇東社區活動中心	蘇花路 5 段 101 巷 1 號	賴杰森		-
蘇澳鎮	蘇西社區活動中心	蘇西里志成路 62 號	黃琇蓉		-
蘇澳鎮	蘇南社區活動中心	蘇南里光復路 27 巷 4 號	林朝風		-
蘇澳鎮	蘇北社區活動中心	蘇北里新生路 8 號	邱獻欽		-
蘇澳鎮	聖湖社區活動中心 (聖湖里、聖愛里)	聖湖里全祿街 10 號	陳佑丞		-
蘇澳鎮	長安社區活動中心	長安里勝利路 1 號	陳俐莉		-
蘇澳鎮	永光社區活動中心	永光里蘇港路 85 號	李訓祿		-
蘇澳鎮	蘇澳鎮公所	蘇西里蘇港路 215 號	譚加翊		-
蘇澳鎮	永樂社區活動中心	永樂里永樂路 116 巷 6 號	盧文雄		-
蘇澳鎮	南成社區活動中心	南成里民生路 15 號	藍文炳		-
蘇澳鎮	南寧社區活動中心	南寧里南新路 9 號	陳健興		-
蘇澳鎮	昭安社區活動中心	南建里內埤路 117 巷 2 號	鄭榮吉		-
蘇澳鎮	南成社區活動中心	南成里民生路 15 號	藍文炳		-
蘇澳鎮	南強社區活動中心	南強里南澳路 1 號	朱德郎		-
蘇澳鎮	朝陽社區活動中心	朝陽里朝陽路 40 號	雷政胤		-
蘇澳鎮	東澳社區活動中心	東澳里東澳路 103 號	陳正義		-
蘇澳鎮	存仁社區活動中心	存仁里存仁路 199-1 號	許榮宗		-
蘇澳鎮	龍德社區活動中心	龍德里福德路 177 巷 27 號	劉德園		-
蘇澳鎮	頂寮文教活動中心	頂寮里頂寮路 2 號	楊順隆		-
蘇澳鎮	永榮社區活動中心	永榮里和平路 51 號	許維煌		-
蘇澳鎮	港口社區活動中心	港邊里港口路 14 號	陳燦南		-
蘇澳鎮	隘丁社區活動中心	隘丁里城中路 40 號	吳政義		-
蘇澳鎮	慶安廟活動中心	新城里慶安路 1 號	蕭旺德		-
蘇澳鎮	福德社區活動中心	永榮里思村路 9 號	陳萬豐		-
蘇澳鎮	岳明社區活動中心	港邊里岳明新村 91 號	林玉明		-
蘇澳鎮	南興社區活動中心	南興里華山 5 巷 16 號	王文彬		-
蘇澳鎮	白米社區活動中心	永春里永春路 134 巷 11-1 號	林瑞木		-
冬山鄉	武淵社區活動中心	富農路 2 段 325 號	林新來		108
冬山鄉	珍珠社區活動中心	富農路 1 段 383 巷 50 號	林坤煌		54
冬山鄉	補城社區活動中心	建進 2 路 29 號	陳振仁		41
冬山鄉	三奇社區活動中心	成興路 812 號	謝建忠		40
冬山鄉	大興社區活動中心	振安路 5 號 2 樓	邱長欽		50
冬山鄉	東城社區活動中心	東城路 280 號	黃萬金		107

冬山鄉	香和社區活動中心	香和路 138 巷 24 號	黃任申		56
冬山鄉	冬山南興社區活動中心	冬山路 98 之 2 號	黃騰宜		85
冬山鄉	冬山社區活動中心	中正路 20 號	黃秋菊		46
冬山鄉	安平社區活動中心	安平路 23 號	陳文德		52
冬山鄉	太和社區活動中心	太和路 248 號	黃崇澤		98
冬山鄉	八寶社區活動中心	八寶路 29 號	康素貞		65
冬山鄉	永美社區活動中心	永興路 1 段 189 號	何長順		30
冬山鄉	丸山社區活動中心	港尾路 98 號	江清鴻		154
冬山鄉	順安社區活動中心	義成路 2 段 378 巷 87 號	李明增		222
冬山鄉	清溝社區活動中心	光明路 51 號	張建成		85
冬山鄉	群英社區活動中心	冬山路 5 段 51 號	黃泰齡		64
冬山鄉	鹿埔社區活動中心	鹿埔路 490 號	陳鏗芳		154
冬山鄉	梅花社區活動中心	下福路 398 號	陳世英		78
冬山鄉	廣興社區活動中心	永興路 2 段 916 號	游智慧		101
冬山鄉	廣安社區活動中心	廣安路 195 號	馬金榮		61
冬山鄉	柯林社區活動中心	光華路 209 號	陳文生		54
冬山鄉	大進社區活動中心	大進九路 50 號	藍榮宗		135

宜蘭縣宜蘭市災民避難收容處所總表

105.3.11修正

編號	避難收容處所名稱	避難收容處所地址	服務里別	室內容納面積 (平方公尺)	可收容人 數量	備註(避難收容處所開設類型)
SG260-0001	宜蘭國中活動中心	宜蘭市樹人路37號	小東里、榮國里、李康里、北門里、思源里	1680	356	開設類型：風災、水災、地震、海嘯
SG260-0002	中華國中	宜蘭市女中路1段100號	東村里、新東里	1980	420	開設類型：風災、水災、地震、海嘯
SG260-0003	三聖宮	女中路一段148號	新東里	399	85	開設類型：風災、水災、地震、海嘯
SG260-0004	復興國中(群育館)	宜蘭市復興路二段77號	文化里、復興里	1000	212	開設類型：風災、水災、地震、海嘯
SG260-0005	國立宜蘭大學(體育館)	宜蘭市神農路一段1號	思源里、文化里、復興里、七結里、羅厝里	1764	375	開設類型：風災、水災、地震、海嘯
SG260-0006	光復國小(五育館)	宜蘭市泰山路68號	西門里、南門里、食郭里、民權里	1337.29	284	開設類型：風災、水災、地震、海嘯
SG260-0007	國立宜蘭高中(體育館)	宜蘭市復興路三段8號	延平里、建軍里、泰山里	1120	237	開設類型：風災、水災、地震、海嘯
SG260-0008	南屏國小(活動中心)	宜蘭市泰山路98號	南門里、食郭里、建軍里、泰山里	1089	231	開設類型：風災、水災、地震、海嘯
SG260-0009	新生國小(體育館)	宜蘭市大坡路一段100號	雙白里、北津里、新生里、梅洲里	1494	317	開設類型：風災、水災、地震、海嘯
SG260-0010	育才國小(中興堂)	宜蘭市崑士路8號	崑士里、南橋里、羅厝里	320	68	開設類型：風災、水災、地震、海嘯
SG260-0011	崑士里鎮興廟	宜蘭市崑士路53號	崑士里	214.5	46	開設類型：風災、水災、地震、海嘯
SG260-0012	力行國小(英才館)	宜蘭市力行路1-5-2號	李康里	700	148	開設類型：風災、水災、地震、海嘯
SG260-0013	凱旋國小(長樂館)	宜蘭市凱旋路130號	南津里、新東里	1304.89	277	開設類型：風災、水災、地震、海嘯
SG260-0014	凱旋國民中學(樂活館)	宜蘭市縣政七街50巷1號	建軍里、南津里	773	164	開設類型：風災、水災、地震、海嘯
SG260-0015	中山國小(五育館)	宜蘭市崇聖街4號	神農里、大新里、新民里、東門里	306	65	開設類型：風災、水災、地震、海嘯
SG260-0016	宜蘭國小(活動中心)	宜蘭市崇聖街2號	神農里、大新里、新民里	1350.05	286	開設類型：風災、水災、地震、海嘯
SG260-0017	黎明國小(體育館)	宜蘭市校舍路1號	東村里、新東里	512	108	開設類型：風災、水災、地震、海嘯
SG260-0018	梅洲社區活動中心	宜蘭市金同春路48號1樓	梅洲里	409.5	86	開設類型：風災、水災、地震、海嘯
SG260-0019	梅洲里鎮平宮	宜蘭市鎮平路98號	梅洲里	163	35	開設類型：風災、水災、地震、海嘯
SG260-0020	北津社區活動中心	宜蘭市金同春路231號	北津里	340.9	72	開設類型：風災、水災、地震、海嘯
SG260-0021	北津里帝王廟	宜蘭市北津路31-5號	北津里	48	10	開設類型：風災、水災、地震、海嘯
SG260-0022	慶和社區活動中心(1樓)	宜蘭市普賢街136號	北門里	212.06	45	開設類型：風災、水災、地震、海嘯
SG260-0023	慶和里慶和廟	宜蘭市慶和慶慶和巷16號	北門里	17.385	4	開設類型：風災、水災、地震、海嘯
SG260-0024	東園社區活動中心	宜蘭市新興路111號	泰安里、東門里、小東里、榮國里、中興里	205.8	44	開設類型：風災、水災、地震、海嘯
SG260-0025	五大社區活動中心	宜蘭市東港路2巷14弄21號	延平里	179	38	開設類型：風災、水災、地震、海嘯
SG260-0026	國立宜蘭高南(四樓堂)	宜蘭市延平路50號	泰安里、成功里、中興里、延平里	1,335.55	283	開設類型：風災、水災、地震、海嘯
SG260-0027	雙白社區活動中心	宜蘭市雙白路39-10號	雙白里	179	38	開設類型：風災、水災、地震、海嘯
SG260-0028	黎明社區活動中心	宜蘭市黎明路326號	黎明里	165	35	開設類型：風災、水災、地震、海嘯
SG260-0029	黎明里慶安廟	宜蘭市黎明路481巷11號	黎明里	143	30	開設類型：風災、水災、地震、海嘯
SG260-0030	思源社區活動中心	宜蘭市泰山路七結巷9之10號	思源里、七結里	163.35	35	開設類型：風災、水災、地震、海嘯
SG260-0031	新生社區活動中心	宜蘭市大福路1段243號	新生里	165	35	開設類型：風災、水災、地震、海嘯
SG260-0032	七源社區活動中心	宜蘭市七源路62之11號	七源里	658	140	開設類型：風災、水災、地震、海嘯
SG260-0033	七源里慈雲寺	宜蘭市七源路539號	七源里	120	25	開設類型：風災、水災、地震、海嘯
SG260-0034	凱旋社區活動中心	宜蘭市凱旋路3之9號	凱旋里	302	64	開設類型：風災、水災、地震、海嘯
SG260-0035	建軍社區活動中心	宜蘭市建軍路86巷57號、59號	建軍里	123.75	26	開設類型：風災、水災、地震、海嘯
SG260-0036	南橋社區活動中心	宜蘭市南橋路240號	南橋里	180	38	開設類型：風災、水災、地震、海嘯
SG260-0037	禮賢宮	宜蘭市建國街52號	中山里	224	48	開設類型：風災、地震
SG260-0038	宜蘭縣社會福利館(多功能劇院)	宜蘭市同慶街95號	西門里、中山里	150	32	開設類型：風災、水災、地震、海嘯
SG260-0039	東慶廟	中山路二段299號295號	神農里、大新里	1650	350	開設類型：風災、水災、地震、海嘯
SG260-0040	社福大樓(2樓)	民權路1段65號2樓	神農里、大新里、民權里	264.22	56	開設類型：風災、水災、地震、海嘯

附錄 9、鄉(鎮、市、區)「水災危險潛勢地區保全計畫」參考範本格式

○○鄉(鎮、市、區)「水災危險潛勢地區保全計畫」

一、目的

為充分掌握轄內水災危險潛勢地區，及其保全住戶、保全對象，俾於颱風豪雨期間，及時有效疏散撤離保全對象（居民）至安全避難處所，以保障居民生命財產安全。

二、轄內水災危險潛勢地區及保全對象

(本項所列之表、圖為保全計畫最重要部分，一定要建立)

本鄉(鎮、市、區)參考○○縣(市)淹水潛勢圖、歷年調查容易淹水地點（村里）及有實際執行水災疏散撤離之區域，列為水災危險潛勢地區。

依據水災危險潛勢地區、保全對象、避難處所及疏散撤離緊急通報人(村里長)等資料，製作成「水災危險潛勢地區保全計畫表」(如附表一)，並依保全計畫表所列各水災危險地點製作疏散避難地圖(如附圖一至○)。

同時建立轄內或蒐集鄰近避難收容所資訊(如附表二)及建立保全對象清冊(包括弱勢族群或護理之家)(如附表三)。

三、疏散避難人員編組與分工

【由各鄉鎮市區依現行規定或實務運作，簡要說明編組與分工(如附表○)。如依○○鄉災害應變中心作業要點(如附錄○)】

四、疏散撤離作業程序

【由各鄉鎮市區依現行規定或實務運作，簡要說明疏散撤離作業流程，包括撤離如何決策、命令下達、如何通知撤離民眾、如何執行、收容所開設、回報等。如依○○鄉○○作業規定(如附錄○)】

五、其他事項

【未納入前四項之事項，可分條列說明】

附錄 9 - 附表 1、鄉(鎮、市、區)水災危險潛勢地區保全計畫表

水災危險潛勢地區(鄉鎮市區-村里)	保全戶	保全人數	避難處所	避難所地址	避難所聯絡人	聯絡電話	村里長 (<u>撤離通報</u>)	聯絡電話
本表內容製作如各欄位說明 *潛勢地區必須填註 <u>鄉鎮市區</u> 及 <u>村里</u> ，如屬局部地點或道路亦應註明所屬 <u>村里</u> 。 *潛勢地區必須配合疏散避難地圖，如水災	填寫戶數	填寫人數 *僅填寫人數，另必須詳細造冊(包含弱勢族群或護理之家等)。 *上述保	填寫避難處所	填寫避難處所地址	填寫避難所管理人姓名	填寫避難所管理人行動電話或急難時可聯繫之電話	*村里長為通知疏散撤離負責人，係執行職務必要範圍(個資應列)	*辦公室電話或行動電話
××鎮六安里	150	520	○○國小				黃○○	06-××××××
××鎮建南里	100	400	○○國小				莊○○	0933××××××
××鎮忠仁里			○香客大樓				王○○	
××鎮子龍里			○○國小				黃○○	
××鎮頂部里			○活動中心				林○○	

附錄 9 - 附表 2、鄉(鎮、市、區)轄內或鄰近避難收容所一覽表

(格式可修正或依現行格式)

鄉鎮市	避難所名稱	地址	聯絡人	聯絡電話	收容人數

附錄 9 - 附表 3、鄉(鎮、市、區)水災危險潛勢地區保全對象清冊

(必列，中央災害訪評查核重點，惟須注意個資保護)

(依現行格式製作)

附錄 8 - 附表 ○、○○○○○○

附錄 9 - 附圖 1、○○鄉(鎮、市、區)○○村里水災疏散避難地圖



附錄 9 - 附圖 2、○○鄉(鎮、市、區)※※村里水災疏散避難地圖

附錄 9 - 附圖 3、○○鄉(鎮、市、區)**村里水災疏散避難地圖

附錄 9 - 附圖○、各級政府災時對疏散撤離之作業分工事項表(必列)

(行政院秘書處 99 年 8 月 16 日院臺忠字第 0990102203 號函)

單位 執行內容	中央政府	縣(市) 政府	鄉(鎮、市) 公所	村里	備註
1. 提供地方警戒資訊	◎ (給縣市)	○ (給鄉鎮)	○ (給村里)		含公路通阻與封橋封路資訊
2. 劃定管制區	△ (協助縣市)	◎ (負責劃定)	○ (協助縣市)		管制區禁止民眾進入活動
3. 劃定應撤離村里		○ (協助鄉鎮)	◎ (負責劃定)		
4. 建立應撤離名冊		△ (協助並確認)	○ (綜整名冊)	◎ (統籌負責)	鄉(鎮、市)公所應調派必要行政人力，協助村里進行調查作業。
5. 收容場所準備	△ (其他支援)	○ (協助並確認)	◎ (統籌負責)		含各類物資之整備
6. 提供交通工具	△ (其他支援)	◎ (統籌負責)	○ (協助)		
7. 下達疏散撤離命令並通知應撤離村里		○ (協助鄉鎮)	◎ (統籌負責)		
8. 通知應撤離民眾			○ (協助並確認)	◎ (統籌負責)	由警政、消防系統共同協助村里辦理通知民眾撤離事宜(含集合時間及地點之通知)。
9. 回報中央疏散情形		◎ (統籌負責)	○ (協助)		輸入 EMIC 災情系統
10. 通知民眾返家		△ (交通支援)	◎ (統籌負責)	○ (協助並確認)	

備註：◎-主辦、○-協辦、△-支援

附錄○○、(其他自行增列)

附錄 10、宜蘭縣水災災害疏散撤離權責分工表

權責單位	工作事項
水利資源處	<ol style="list-style-type: none"> 1. 成立本縣水災災害應變中心，並通報鄉鎮市公所成立災害應變中心，執行各項災害應變處理事宜並傳真回報處理狀況。 2. 掌握雨量、河川水位及淹水狀況等水情資訊與預警訊息。 3. 災情通報、查證、處置、監控及彙整。 4. 防汛器材、機具及人力之調度。 5. 辦理道路橋樑及水利設施災害搶救、應變及復原重建。 6. 調用工程重機械。
消防局	<ol style="list-style-type: none"> 1. 協助成立本縣水災災害應變中心及協助通報鄉鎮市公所成立災害應變中心，負責消防搶救等緊急勤務。 2. 協助本縣災害應變中心統一發佈疏散撤離通知。 3. 執行保全對象之疏散撤離及人命救助。 4. 啟動消防查報與通報作業系統。
警察局	<ol style="list-style-type: none"> 1. 執行保全對象之疏散撤離。 2. 執行災區之人員及交通管制、警戒、治安維護與秩序維持等相關事項。 3. 啟動警政查報與通報作業系統。
民政處	<ol style="list-style-type: none"> 1. 協助動員各鄉鎮市公所民政體系之村里長及村里幹事，進行民眾疏散撤離勸導工作。 2. 加強村里廣播宣導與告知民眾疏散撤離相關資訊。 3. 聯繫國軍支援人力、機具及車輛協助保全對象之疏散撤離。 4. 啟動民政查報與通報作業系統。
建設處	<p>配合辦理大眾運輸緊急救援接駁，調用車輛接運保全對象、救災人員、救災器材及物資。</p>
社會處	<ol style="list-style-type: none"> 1. 開設、分配、布置與管理疏散撤離收容場所。 2. 人員登記、收容、編管、服務、救濟、慰問與遣散等事宜。 3. 救濟物資之緊急發放。 4. 平時預為建置保全對象中之弱勢民眾清冊。
衛生局	<ol style="list-style-type: none"> 1. 規劃、設立與運作災區救護站，進行緊急醫療、心理諮商及傳染病監視作業。 2. 醫療機構與醫事人員之指揮調派、醫療器材及藥品之供應調度及提供災區緊急醫療與後續醫療照顧事項。 3. 記錄、彙整傷患人數、傷病情形、傷患緊急醫療救護處置及癒後情形等資料。 4. 平時預為建置保全對象中之長期病患清冊。 5. 辦理災區防疫消毒衛教宣導工作。
環保局	<ol style="list-style-type: none"> 1. 督導災區環境清理及消毒事項。 2. 督導災區飲用水水質抽驗事項。

附錄 11、宜蘭縣水災應變參考水位站位置及警戒水位表

站碼	站名	水系	位置	一級警戒 水位 (公尺)	二級警戒 水位 (公尺)	三級警戒 水位 (公尺)	97TM2-X	97TM2-Y
2510H003	希能埔	和平溪	花蓮縣秀林鄉和平村	34.1	33.4	-	324613	269137
2560H006	蘭陽大橋	蘭陽溪	宜蘭縣羅東鎮復興村	7.3	6.4	5.8	327262	2734754
2560H017	家源橋	蘭陽溪	宜蘭縣大同鄉土場村	374.3	373.1	-	298984	2719362
2560H019	西門橋	蘭陽溪	宜蘭縣宜蘭市文昌路	8.9	8.2	6.8	324455	2739377
2560H020	噶瑪蘭橋	蘭陽溪	宜蘭縣壯圍鄉	3.6	2.5	-	333414	2734897
2560H022	清水大橋	蘭陽溪	宜蘭縣大同鄉復興村	198.6	197.5	-	311259	2725929
2560H023	北成橋	蘭陽溪	宜蘭縣羅東鎮北成橋	17.2	16.2	-	324585	273118
2560H024	牛鬥 (3)	蘭陽溪	宜蘭縣大同鄉牛鬥村牛鬥橋	212.4	211	-	306599	2726492
W08EG01	大坑橋	頭城河	宜蘭縣頭城鎮大坑橋	3	2.6	-	121.82919	24.85547
W08FG03	福興橋	福德坑溪	宜蘭縣頭城鎮福興橋	7.3	7	-	121.81975	24.85236
W08FG04	福成橋	金面溪	宜蘭縣頭城鎮福成橋	5	4.6	-	121.8158	24.84831
W08FH01	中崙橋	猴洞溪	宜蘭縣頭城鎮中崙橋	2.7	2.4	-	121.80211	24.82969
W08FG02	礁溪防潮閘	得子口溪	宜蘭縣礁溪鄉礁溪防潮閘	2.4	1.7	-	121.81906	24.82946
W08FI01	湯圍橋	湯圍溪	宜蘭縣礁溪鄉湯圍橋	5.3	5.0	-	121.77752	24.82821
W08GI01	三民橋	得子口溪	宜蘭縣礁溪鄉三民橋	7.0	6.5	-	121.76602	24.80912
W08GI02	七結橋	得子口溪	宜蘭縣礁溪鄉七結橋	3.4	2.8	-	121.77322	24.80624
W08GH01	玉龍橋	得子口溪	宜蘭縣礁溪鄉玉龍橋	3.7	3.1	-	121.79126	24.80902
W08GH02	時潮橋	得子口溪	宜蘭縣礁溪鄉時潮橋	2.9	2.2	-	121.81295	24.81767

站碼	站名	水系	位置	一級警戒 水位(公尺)	二級警戒 水位(公尺)	三級警戒 水位(公尺)	97TM2-X	97TM2-Y
W08HH02	車路頭橋	十三股大 排	宜蘭縣礁溪鄉車路頭橋	7.2	6.9	-	121.80687	24.79493
W08HH01	社頭橋	十三股大 排	宜蘭縣壯圍鄉社頭橋	2.5	2.2	-	121.81127	24.77985
W08IJ01	二結橋	梅州大排	宜蘭縣宜蘭市二結橋	10.5	10.2	-	121.73441	24.77517
W08JI02	凱旋橋	建業排水	宜蘭縣宜蘭市凱旋橋	1.7	1.3	-	121.7611	24.73819
W08JI01	新港橋	美福排水	宜蘭縣壯圍鄉新港橋	2.7	2.2	-	121.77591	24.73566
W08JG01	公館橋	美福排水	宜蘭縣壯圍鄉公館橋	2.8	2.5	-	121.81699	24.73562
W08KH01	錦孝橋	五結排水	宜蘭縣五結鄉錦孝橋	1.9	1.6	-	121.81228	24.70246
W08KI01	三結橋	四結排水	宜蘭縣五結鄉三結橋	4	3.8	-	121.78061	24.6952
W08LH03	協吉橋	五結排水	宜蘭縣五結鄉協吉橋	1.8	1.4	-	121.80041	24.68883
W08LG02	傳藝大橋	平行排水	宜蘭縣五結鄉傳藝大橋	2.1	1.2	-	121.82294	24.68172
W08LH02	打那岸橋	打那岸排 水	宜蘭縣五結鄉打那岸橋	2.8	2.4	-	121.81421	24.66953
W08LG01	五股橋	五股排水	宜蘭縣五結鄉五股橋	1.4	1.2	-	121.8187	24.66816
W08MG01	林和源六路橋	林和源排 水	宜蘭縣冬山鄉林和源六路橋	1.8	1.6	-	121.81362	24.65848
W08LH01	十六份五路橋	十六份排 水	宜蘭縣冬山鄉十六份五路橋	4.5	4.2	-	121.78919	24.66321
W08MG02	三奇橋	林和源排 水	宜蘭縣冬山鄉三奇橋	2.6	2.4	-	121.81374	24.64371
W08MH01	冬山河橋	冬山河	宜蘭縣冬山鄉冬山河橋	3.5	2.7	-	121.78709	24.63932

站碼	站名	水系	位置	一級警戒 水位(公尺)	二級警戒 水位(公尺)	三級警戒 水位(公尺)	97TM2-X	97TM2-Y
W08NI01	零工圍橋	舊寮溪	宜蘭縣冬山鄉零工圍橋	10	9.8	-	121.76238	24.6358
W08OF01	白米橋	蘇澳溪	宜蘭縣蘇澳鎮白米橋	3.9	3.6	-	121.85373	24.59611

附錄 12-1、經濟部移動式抽水機運用及維護管理作業要點

中華民國 92 年 11 月 4 日經水防字第 09233002541 號函頒

中華民國 94 年 1 月 24 日經水防字第 09433000080 號函修正

中華民國 95 年 2 月 21 日經水防字第 09533000110 號函修正

- 一、 經濟部(以下簡稱本部)為效率化運用調度、制度化維護管理移動式抽水機(以下簡稱抽水機)，依據水災災害防救業務計畫防救災整備規定，訂定本要點。
- 二、 本要點適用範圍包含本部所屬機關、內政部、直轄市、縣(市)政府及鄉(鎮、市、區)公所等所有之抽水機。
- 三、 抽水機以財產所有機關為管理機關；以實際控制運用之機關(構)、法人、團體為使用單位。
前項管理機關應負責抽水機之維護及更新，使用單位應負責抽水機之操作、保管及運轉油料供應。
- 四、 使用單位應將抽水機編號、型式、管理機關名稱、使用單位名稱、保管地點及專責保管人員姓名暨聯絡電話等基本資料依附表一格式建檔，於每年汛期前送直轄市、縣(市)主管機關彙轉本部水利署。使用單位為本部水利署所屬機關者，應於前項規定期限前，將基本資料逕送本部水利署。
本部水利署應將前二項彙整資料建置成資料庫，提供防救災單位運用。
- 五、 抽水機資料有異動或其他狀況時，管理機關及使用單位應通報本部水利署。
使用單位於颱風豪雨期間，應將抽水機運用狀況依附表二格式定時通報轄管水災災害防救業務業務主管機關之應變中心或小組。
- 六、 直轄市、縣(市)政府於每年汛期前，應參考淹水潛勢分析及歷年淹水事件，完成抽水機預佈規劃，納入水災危險潛勢地區保全計畫，並報本部備查。
- 七、 抽水機運用時機如下：

- (一)中央氣象局發布豪、大雨特報或海上或海上陸上颱風警報期間之淹水或缺水事件。
- (二)旱災期間缺水事件。
- (三)政府機關、行政法人及公法人業務範圍之淹水或缺水事件。
- (四)非屬上述第一款至第三款情形，但因事涉多數人公益或影響民眾生活之重大淹水或缺水事件。

抽水機應以運用於重大災害搶救為優先。

八、 抽水機運用之種類如下：

- (一)待命：使用單位因應災害潛勢，將抽水機上車，以便隨時出動。
- (二)出勤：使用單位依第七點所列事件，派遣抽水機進行抽水作業，且於完成抽水作業後歸建。
- (三)調用：管理機關或使用單位依第七點所列抽水事件，派遣抽水機長期協助其他政府機關、行政法人或公法人作業。
- (四)調度：管理機關或直轄市、縣（市）政府基於整體災害搶救需要，指派抽水機進行待命、出勤或調用之作業。

使用單位因其他單位申請派遣支援之抽水機出勤時間超過6個月以上時，得將該抽水機之申請支援單位變更為其使用單位。

九、 颱風豪雨應變期間，抽水機待命及出勤之調度原則如下：

- (一)警報發布後，警戒區內使用單位得依權責考量、管理機關通報、本部或本部水利署應變小組通報，預佈抽水機，並維持適當抽水機組待命，待命之抽水機一旦接獲淹水災害通報後，應於十分鐘內，出勤抽水作業。
- (二)各級水災災害防救業務主管機關接獲災情資訊後，應依權責通報使用單位，視災情狀況出動抽水機救災。

(三)使用單位自有抽水機組不足以因應災情時，得申請轄管水災災害防救業務主管機關調度支援。

(四)各管理機關及使用單位接獲行政院災害防救委員會(中央災害應變中心)、本部(本部災害應變小組)、本部水利署(本部水利署災害應變小組)通報，調度其所有或使用之抽水機時，非有正當理由不得拒絕，且應儘速將調度所需抽水機運至指定地點，向指定單位、人員報到。

(五)第三款之支援申請，如係重大緊急事件，得跨級申請之。但應副知轄管水災災害防救業務主管機關。

抽水機出勤後，使用單位應立即將出勤、預定抵達抽水地點、啟動抽水作業時間、操作人員姓名及聯絡電話回報轄管水災災害防救業務主管機關，並副知本部或本部水利署應變小組。

十、非屬颱風豪雨期間，抽水機待命、出勤及調用之調度，由各管理機關或使用單位自行為之，惟不得影響防災緊急調度。

為因應災害或緊急事件需求之調度者，其調度原則依第九點規定。

十一、依第九點規定申請支援之抽水機，申請單位應提供出勤地點、災害情形、受災範圍、排放地點、所需機組數量及型號、報到地點、受理報到人員連絡資料(含姓名、電話、職稱)，並供應運轉油料及人員餐飲。

抽水機依第九點待命及出勤期間，不得採用任何方式將抽水機組或其附件固定，減損機組機動救災之功能。

十二、使用單位應製作抽水機運作及淹水災情歷程資料備查。

各級水災災害防救業務主管機關應隨時派員查核、督導抽水機作業情形。

十三、依第九點申請支援之申請單位，應於災害減輕或消除後，立即歸還抽水機。但管理機關或使用單位認為無支援必要時，得主動召回抽水機，並告知申請單位。

前項使用單位應確認歸還之抽水機設備完整且功能正常。如有故障或損壞，申請單位應負責修復；無法修復時，應負責賠償。

- 十四、抽水機出勤時應由公務人員專責監控；一處淹水或缺水地點，至少應由一位專責人員隨同出勤。

前項專責人員，原則由使用單位派遣，惟經協調得由申請單位派遣之。

第一項淹水地點範圍，一處最大以一村(里)為限。但依其範圍專責人員足以掌控抽水機之運作使用者，不在此限。

支援直轄市、縣(市)政府之抽水機，報到後，申請之直轄市、縣(市)政府應變中心指揮官應指派第一項之專責人員；惟同一淹水處跨兩以上直轄市、縣(市)者，由本部水利署指派所屬機關人員擔任第一項之專責人員。

- 十五、管理機關每年應編列抽水機維護保養經費。

抽水機於防汛期間發生故障時，管理機關得協調使用單位先行墊付修理。

- 十六、管理機關應指派專人負責機組設備維護保養等工作，定期辦理所有抽水機之維護保養工作，並記錄保養、運轉資料備查。

管理機關及使用單位之維護保養工作得委外辦理。

- 十七、使用單位應指派專人負責機組設備管理、運轉及保管等工作。

- 十八、本部得定期督導各管理機關及使用單位就抽水機之運用、維護管理紀錄及維護保養經費編列情形，並納入年度防災績效考評。經本部評選優良者，得建議予相關人員適當之獎勵。

附錄 12-2、經濟部淹水災害通報作業要點

97 年 12 月 10 日經水字第 09704606470 號函

98 年 4 月 10 日經水授字第 09820221580 號函

- 一、 經濟部(以下簡稱本部)為使本部水利署暨所屬機關、內政部、行政院農業委員會以及各直轄市與縣(市)政府辦理水災災害防救業務計畫(以下簡稱水災防救計畫)之災情蒐集及通報作業有所依循，特訂定本要點。
- 二、 各級水災災害防救業務主管機關應蒐集及查證淹水災情，並立即通報相關權責機關，進行救災作業。
- 三、 各級水災災害防救業務主管機關應建立水利單位人員巡察、民眾傳遞、媒體監看及其他通報機制，並得建立防汛隊等多元化災情蒐集、查報管道，以及時掌握淹水災害災情。
- 四、 直轄市、縣(市)政府應於每年防汛期前，完成災害應變中心淹水災情巡察、通報及查證人員編組，並報本部備查。
鄉(鎮、市、區)公所應於每年防汛期前，完成災害應變中心淹水災情巡察、通報及查證人員編組，並報直轄市、縣(市)政府備查。
- 五、 前點編組人員之職掌如下：
 - (一)災情巡察人員：巡察轄管範圍，主動察覺災情。
 - (二)災情通報人員：通報災情予權責機關。
 - (三)災情查證人員：確認由民眾傳遞及媒體傳播災情之正確性。
- 六、 直轄市及縣(市)政府應依水災防救計畫及第三點規定，於轄區內易積淹水鄉(鎮、市、區)組成防汛隊，協助淹水災情巡察、通報及查證作業。
前項防汛隊得併同於依河川管理辦法規定組成之防汛搶險隊，亦得優先由直轄市、縣(市)轄區內之義警民防組織、巡守隊、救難組織編成。

七、 防汛隊應協助直轄市、縣(市)政府執行下列任務：

(一)轄區內水情與淹水災情之巡察、查證及通報作業。

(二)轄區內水利設施之巡察。

(三)轄區水利設施防汛搶險工作之執行。

八、 直轄市、縣(市)政府應定期辦理淹水災情巡察、查證、通報人員及防汛隊隊員之教育訓練及演練。直轄市、縣(市)政府應於每年汛期後，辦理淹水災情巡察、查證、通報人員及防汛隊與其隊員之成效考核。考核優異者得報經本部覆核後，由本部發給獎金及獎狀之鼓勵。

前項考核要點由直轄市、縣(市)政府依權責訂之；覆核及獎勵要點由本部另訂之。

九、 各級政府機關為蒐集災情應設置災情通報專線,提供民眾主動告知或其他單位（機構）通報災情。

十、 直轄市、縣(市)政府、鄉(鎮、市、區)水災災害防救業務主管機關蒐集之災情資訊，應依附件一格式彙整後，屬市區排水（含下水道）淹水災患者，應通報內政部；屬農田灌溉排水及野溪淹水災患者，應通報行政院農業委員會；屬河川、區域排水淹水災患者，應通報本部。

前項淹水災害屬通報內政部及行政院農業委員會者，應同時副知本部，俾彙整通報行政院災害防救委員會。

中央管河川及區域排水之淹水災患者，應由本部水利署所屬機關依附件一格式彙整通報本部。

十一、 內政部、行政院農業委員會及本部於中央災害應變中心一級及二級開設期間應將彙整之災情，逕送中央災害應變中心及本部應變小組統籌運用。

十二、 各級水災災害防救業務主管機關自民眾告知、媒體監看或其他單位

(機構)通報知悉災情時，應立即指派或通知權責機關指派災情查證人員或防汛隊隊員，依附件二格式進行查證作業。

查證人員或防汛隊隊員應將查證結果，立即通報指派機關。經查災情有誤時，權責機關應予澄清。

- 十三、各級水災災害防救業務主管機關除應持續追蹤災情處置情形，及依附件三格式填報災情處置情形外，並應依第十點規定程序通報行政院災害防救委員會或依第十一點陳報中央災害應變中心。

前項災情追蹤，俟災情排除或不影響交通與重要生活機能後，解除列管。

- 十四、本要點所訂災情通報程序詳如附圖。

- 十五、本部應訂定業務督導計畫，於每年汛期前，督導及檢查直轄市、縣(市)政府及本部水利署所屬機關，辦理淹水災情蒐集、通報及查證業務之整備狀況與執行成效。

附錄 12-3、各級政府災時對疏散撤離之作業分工事項表

(行政院秘書處 99 年 8 月 16 日院臺忠字第 0990102203 號函)

單位 執行內容	中央政府	縣(市) 政府	鄉(鎮、市) 公所	村里	備註
1. 提供地方警戒資訊	◎ (給縣市)	○ (給鄉鎮)	○ (給村里)		含公路通阻與封橋封路資訊
2. 劃定管制區	△ (協助縣市)	◎ (負責劃定)	○ (協助縣市)		管制區禁止民眾進入活動
3. 劃定應撤離村里		○ (協助鄉鎮)	◎ (負責劃定)		
4. 建立應撤離名冊		△ (協助並確認)	○ (綜整名冊)	◎ (統籌負責)	鄉(鎮、市)公所應調派必要行政人力，協助村里進行調查作業。
5. 收容場所準備	△ (其他支援)	○ (協助並確認)	◎ (統籌負責)		含各類物資之整備
6. 提供交通工具	△ (其他支援)	◎ (統籌負責)	○ (協助)		
7. 下達疏散撤離命令並通知應撤離村里		○ (協助鄉鎮)	◎ (統籌負責)		
8. 通知應撤離民眾			○ (協助並確認)	◎ (統籌負責)	由警政、消防系統共同協助村里辦理通知民眾撤離事宜(含集合時間及地點之通知)。
9. 回報中央疏散情形		◎ (統籌負責)	○ (協助)		輸入 EMIC 災情系統
10. 通知民眾返家		△ (交通支援)	◎ (統籌負責)	○ (協助並確認)	

備註：◎-主辦、○-協辦、△-支援